MEIN Zorneding

BÜRGERJOURNAL Oktober 2023

© Wolfgang Göbler

© Wolfgang Göbler

Artikel zum Rathausanbau

Seite 5

Inhalt

- Auf einen Blick
- Rathaus & Bürgerservice
- Abfall & Umwelt
- Kinder & Jugend
- Freizeit, Bildung & Kultur
- Gesundheit & Soziales
- Senioren
- Dringend gesucht

© Wolfgang Göbler

Unser Titelbild zeigt den Rathausanbau beim Richtfest. Ein **ganz großes Dankeschön** an den Zorndinger Fotograf Wolfgang Göbler, der uns dieses und viele weitere ausdrucksstarke Fotos zur Verfügung gestellt hat. Ebenso stammt das kleine Foto auf der Titelseite von ihm.

Öffnungszeiten Rathaus:

Montag:	8.00 Uhr – 12.00 Uhr
Dienstag:	7.30 Uhr – 12.00 Uhr
Mittwoch:	8.00 Uhr – 12.00 Uhr
und	15.00 Uhr – 18.00 Uhr
Donnerstag:	7.30 Uhr – 12.00 Uhr
Freitag:	8.00 Uhr – 12.00 Uhr

Öffnungszeiten Bauamt:

Münchner Str. 15a, 85604 Zorneding

Montag:	8.00 Uhr – 12.00 Uhr
Dienstag:	7.30 Uhr – 12.00 Uhr
Mittwoch:	8.00 Uhr – 12.00 Uhr
und	15.00 Uhr – 18.00 Uhr
Donnerstag:	7.30 Uhr – 12.00 Uhr
Freitag:	8.00 Uhr – 12.00 Uhr

MEIN Zorneding BÜRGERJOURNAL

Letzter Redaktionstermin in diesem Jahr: (12.00 Uhr):

Dezember-Ausgabe: Montag, 13.11.2023

Ortsverteilung jeweils am übernächsten Wochenende.

Inhaltsverzeichnis

Rathaus & Bürgerservice
- Gruß des Bürgermeisters Seite 3
- Ausfall der Straßenlaternen Seite 3
- Die Gemeindekasse informiert Seite 3
- Aus dem Gemeinderat Seite 4
- Rathausanbau Seite 5
- 3. Zornedinger Krippenweg Seite 6
- Jahresausstellung Fotoclub Seite 6
- Energieeffizienznetzwerk Seite 6
- Wunschbaumaktion Seite 7
- Sprachcafé Seite 7
- Spende aus Fundsachenverkauf Seite 7
- Heizungsgesetz Seite 8

Abfall & Umwelt
- Wertstoffhof & Abfalltermine Seite 9
- Pendeln für das Klima Seite 10
- Naturnahe Gärten Seite 10

Kinder & Jugend
- Ausmalbild Seite 11
- Energieforum Zorneding Seite 11

Freizeit, Bildung & Kultur
- Gemeindebücherei Seite 12
- vhs Veranstaltungen Seite 13
- Novità da Per Noi Seite 14
- TSV FuGE-Programm Seite 15
- Mitarbeit Service-Büro Seite 15
- Zorneding Aktuell Seite 15
- Glühweinstand Feuerwehr Pöring Seite 16
- Kulturverein Zorneding-Baldham e.V. Seite 16
- Termine nbh Seite 17
- Termine BACH & MORE Seite 17
- 300 Jahre St. Martin Seite 18
- Kathreintanz im Martinsstadl Seite 18
- Vereinskartell Zorneding Pöring Seite 19-21
- Musikschule Vaterstetten – 50 Jahre Seite 21
- Zorneding 1932/1933 Seite 22-23

Gesundheit & Soziales
- Notdienste Seite 24
- Neues aus Makoga Seite 24
- Aktuelles von der Tafel Seite 24
- Sozialverband Vdk informiert Seite 25
- Frauennotruf Seite 25

Seniorenseite Seite 26
Literarischer Herbst Seite 27
Gemeinde sucht Seite 28

Im Notfall für Sie erreichbar	Telefonnummer
Notruf Polizei	**110**
Notruf Feuerwehr/Rettung/Notarzt	**112**
Ärztlicher Bereitschaftsdienst	**116 117**
Notruf bei Vergiftungen	**089/19240**
Rettungsleitstelle des BRK Ebersberg (nur Krankentransporte)	**08123/19222**
Zentraler Zahnärztlicher Notdienst	**089/30005515**
Kreisklinik Ebersberg, Pfarrer-Guggetzer-Straße 3, Ebersberg	**08092/82-0**
Abwasser und Wasser Störung	**0175/2617697**
Wasserversorgung (Rufbereitschaft)	**08106/2425-0**
Strom Störung, Bayernwerk AG	**0941/28003366**
Gaswache der Stadtwerke München, Störungsstelle	**089/153016**
Freiwillige Feuerwehr Zorneding	**08106/22244**
Freiwillige Feuerwehr Pöring	**08106/20355**
Polizeiinspektion Poing, Markomannenstraße 24, Poing	**08121/9917-0**
Telefonseelsorge	
– Evangelisch	**0800/1110111**
– Katholisch	**0800/1110222**
Krisendienst Psychiatrie des Bezirks Oberbayern (24 Std./7 Tage erreichbar)	**0800/655 3000**

IMPRESSUM

Herausgeber:
Gemeinde Zorneding, Schulstr. 13, 85604 Zorneding
Tel. 08106/384-0, Fax 08106/384-99
info@zorneding.bayern.de, www.zorneding.de
Verantwortlich i.S.d.P.:
1. Bürgermeister Piet Mayr, Redaktion: Sandra Butscher
Gestaltung und Layoutkonzept:
REBA-VERLAG GmbH, Gutenbergstr. 11, 85354 Freising
Druck: Gotteswinter und FIBO Druck- und Verlags GmbH, 80807 München
Auflage: 4.400 Exemplare
„Mein Zorneding" ist eine offizielle Publikation der Gemeinde Zorneding. Das Bürgerjournal dient der Information der Bürgerinnen und Bürger über relevante Entscheidungen, Aktivitäten und Planungen der Verwaltung sowie wichtige und ausgewählte Termine und Informationen aus dem und über das Gemeindeleben.
„Mein Zorneding" wird kostenlos an alle Haushalte verteilt, Zusatzexemplare sind im Rathaus (Wartebereich EG) erhältlich.
Wir freuen uns über eingereichte Artikel und Fotos. Diese werden durch die Redaktion geprüft und sondiert. Die Redaktionshoheit obliegt ausschließlich der Gemeinde Zorneding. Es besteht kein Anspruch auf Veröffentlichung. Änderungen oder Kürzungen der eingereichten Texte liegen im Ermessen der Redaktion und bedürfen keiner Genehmigung.
Urheberrecht an den Fotos liegt bei der Gemeinde Zorneding bzw. den per Bildnachweis belegten Unternehmen, Institutionen oder Einzelpersonen. Für Urheberrechte und Datenschutz gegenüber Dritten sind die Lieferanten verantwortlich und wir gehen davon aus, dass die Einwilligung zur Veröffentlichung der uns zur Verfügung gestellten Daten (Fotos und Texte) vorliegt.

FSC www.fsc.org RECYCLED Papier aus Recyclingmaterial FSC® C018312

Liebe Zornedingerinnen und Zornedinger,

Da Summa is umma...
Der Start im Juni war etwas feucht, aber dann war es der heißeste Sommer seit Beginn der Wetteraufzeichnungen. Selbst der September war ungewöhnlich warm. Ich bin der Überzeugung, dass sich dies fortsetzen wird. Wir werden uns und unser Verhalten umstellen und anpassen müssen. Alle sind da gefragt.

Was uns über den Sommer sehr beschäftigt hat, sind die Ausfälle in einzelnen Straßenzügen bei der Straßenbeleuchtung. In diesem Heft steht ein Artikel über die Erläuterung der Ursachen und die geplante Behebung. Das Gemeindepersonal hat nicht das technische Wissen und die Befugnis, diese Wartungen am Stromnetz vorzunehmen. Für die Wartung und Reparatur der Straßenbeleuchtung sind wir deshalb an einen Dienstleister vertragsgebunden. Das macht die Sache nicht einfacher, weil wir Störungsmeldungen „nur“ weitergeben und immer wieder darauf drängen, dass sie behoben werden. Ich bitte deshalb um Verständnis, wir sind an den Problemen ständig dran und hoffen, dass sie so schnell wie irgend möglich behoben werden.

In der Julisitzung des Gemeinderats wurden weitere Beschlüsse zum Kiesabbau im Ort gefasst. Dazu der sehr wichtige Beschluss zum Bahnlärm durch den geplanten Brennerzulauf, der dem Bundestag vorgelegt wird.
Im Herbst stehen an Beratungsthemen die Weiterführung des Geothermieprojektes, Entscheidungen zur Kinderbetreuung, Entwicklung des Flächennutzungsplans, Gemeindehaushalt 2024 und das Verkehrskonzept an.

Auch wenn wir ausreichend Sommer hatten, wünsche ich Ihnen einen goldenen

Herbst und hoffe, Sie bei der einen oder anderen Veranstaltung der Vereine begrüßen zu können. Bleiben Sie gesund!

Herzlichst Ihr

Piet Mayr
1. Bürgermeister

Ausfall der Straßenlaternen

Liebe Bürgerinnen und Bürger,
vielen Dank an alle, die uns die immer wieder defekten Straßenlampen zuletzt im Bereich „An der Flur, Am Wall, Teilen der Grünlandstraße, Blumenstraße, Ingelsberger Weg, Lärchenstraße, Am Weiher, Am Hang, Burggraben, in der Goethestraße bis Richtung Wolfesing sowie bei der S-Bahn-Unterführung, Anzinger Straße, Freybergstraße, Georg-Huber-Straße, St.-Korbinian-Weg und in der St. Martin Straße“ gemeldet haben.
Wir geben Ihre Meldungen immer sofort an unseren externen Dienstleister weiter. Die Techniker waren schon mehrmals vor Ort, um die Fehler zu finden bzw. ggf. eine Reparatur durchzuführen.
Der externe Dienstleister hat uns informiert, dass die Ursache für die Störungen darin zu suchen ist, dass in die Kabelübergangskästen bei Leuchten mit einem Baujahr älter als 1988 Feuchtigkeit eindringt, wodurch die Sicherungsauslösung erfolgt und damit der Ausfall der Straßenlaternen verursacht wird.

Der Dienstleister arbeitet mit Hochdruck daran, die Straßenbeleuchtung so schnell wie möglich und zuverlässig wieder herzustellen. Wundern Sie sich bitte nicht, wenn zum Teil dann tagsüber die Laternen brennen, nur so kann der Dienstleister die fehlerhaften Stellen finden.
Aufgrund der Komplexität der unterirdischen Kabelverbindungen kann dies allerdings noch etwas Zeit in Anspruch nehmen. Geplant ist jedoch, dass die Arbeiten noch im Oktober fertiggestellt sein sollen. Wir informieren Sie auf der Gemeindehomepage über den aktuellen Stand (hier ist die Situation vor Druckschluss beschrieben) und bitten Sie um Ihr Verständnis und noch etwas Geduld, bis die Reparaturen durchgeführt wurden.

Stand 01.10.2023

Die Gemeindekasse informiert

Wichtige Termine für Steuern und Gebühren

Grund- und Gewerbesteuer 15.11.2023
Alle zahlungspflichtigen Bürgerinnen und Bürger werden darum gebeten, fällige Beträge fristgerecht unter Angabe der jeweiligen Finanzadresse (ggf. des Personenkontos) laut Bescheid an die Gemeinde Zorneding zu überweisen. **Sie erhalten hierzu keine Zahlungserinnerung, sondern direkt eine Mahnung.**
Eine einfache und bequeme Möglichkeit bietet das SEPA-Basis-Lastschriftverfahren. Hierbei übernimmt die Kassenverwaltung die Verantwortung für einen pünktlichen Zahlungseingang.

Die SEPA-Mandatsvordrucke für den Einzug erhalten Sie von den Mitarbeiter*innen der Gemeindekasse oder Sie können sich diese auch schnell und bequem von zu Hause aus herunterladen. Den Link zum **Formular Sepa-Mandat** finden Sie unter www.zorneding.de auf der Startseite ganz unten links unter Kontakt.

Fragen zum Lastschrifteinzug beantworten Ihnen die Mitarbeiter*innen der Gemeindekasse gerne. Bitte geben Sie diesen umgehend Bescheid, wenn sich ihre Bankverbindung geändert hat.

Aus dem Gemeinderat

Beschlüsse aus der öffentlichen Sitzung des Gemeinderates vom 27.07.2023 (Auszug)

Öffentliche Sitzung TOP 4.2

Bauleitplanung; 15. Änderung Flächennutzungsplan; Konzentrationsflächen Kiesabbau; Feststellungsbeschluss

In der Julisitzung hat der Gemeinderat den Feststellungsbeschluss zur Kiesabbauplanung beschlossen.

Beschluss: Der Gemeinderat stellt aufgrund der §§ 1 bis 4 sowie §§ 5 ff. des Baugesetzbuches (BauGB) in der jeweils gültigen Fassung die 15. Änderung des Flächennutzungsplans in der Fassung vom 27.07.2023, den Umweltbericht in der Fassung vom 27.07.2023 und die Begründung hierzu in der Fassung vom 27.07.2023 fest. Die Verwaltung wird ermächtigt, gegebenenfalls notwendige Anpassungen vorzunehmen. Die Verwaltung wird mit dem Genehmigungsverfahren betraut.

Beschlussergebnis 13 Ja : 0 Nein

Öffentliche Sitzung TOP 5

ÖPNV; Brenner-Nordzulauf; Kernforderungen zum Planungsabschnitt Trudering-Grafing

Die Gemeinden entlang der Brenner-Nordzulaufstrecke im Bereich München Trudering bis Grafing haben alle den folgenden Beschluss gefasst, der an den Bundestag gerichtet ist.

Beschluss: Der Gemeinderat beschließt im Rahmen des Brenner-Nordzulauf folgende Kernforderungen zum Planungsabschnitt Trudering-Grafing (PA0) für die Parlamentarische Befassung:

Kernforderung 1: Lärmschutz nach Lärmvorsorge

Kernforderung 2: Erschütterungsschutz entsprechend Neubaustandard

Kernforderung 3: Lärmschutzgestaltung

Beschlussergebnis 18 Ja : 0 Nein

Auszüge aus dem Text der Kernforderungen

Kernforderung 1: Lärmschutz nach Lärmvorsorge

Gemeinsam ist den Planungsräumen PA 0-4, dass in allen Abschnitten eine deutliche Steigerung der Zugzahlen angestrebt wird. Die je nach Planungsraum unterschiedlichen baulichen Eingriffe können dazu führen, dass entlang der Streckenabschnitte Lärmschutzmaßnahmen in unterschiedlicher Qualität umgesetzt werden. In den Neubauabschnitten bzw. in Abschnitten, in denen sich aufgrund eines erheblichen baulichen Eingriffs in die Strecke eine wesentliche Änderung im Sinne der 16. BImSchV ergibt, ist die DB Netz AG gesetzlich verpflichtet, Maßnahmen zur Lärmvorsorge zur Einhaltung der (strengen) Grenzwerte der 16. BImSchV umzusetzen. Nach derzeitiger Planung sind im Streckenabschnitt PA 0 keine (nach bisheriger Rechtauffassung) erheblichen baulichen Eingriffe vorgesehen. Damit besteht im PA 0 kein Anspruch auf Lärmvorsorge. Dies würde nicht nur zu dem unbilligen Ergebnis führen, dass entlang der Streckenabschnitte Lärmschutzmaßnahmen in unterschiedlicher Qualität umgesetzt werden und die Bürger*innen in unterschiedlichem Maß vor Bahnlärm geschützt werden, sondern auch nicht den zu erwartenden Zugzahlen entsprechen. Nachdem in allen Planungsräumen mit einer erheblichen Steigerung der Zugzahlen zu rechnen ist, ist diese Ungleichbehandlung der Bevölkerung nicht vermittelbar. Daher fordern die kommunalen Gebietskörperschaften entlang des PA 0, dass die mittels Blockverdichtung zu ertüchtigende Bestandsstrecke Grafing – München-Trudering aus Gründen der Gleichbehandlung wie die sich anschließenden Neu- und Ausbaustrecken behandelt wird und spätestens bis zur Inbetriebnahme des European Train Control System (ETCS) ganzheitlich Maßnahmen zur Lärmvorsorge gemäß den Vorgaben der 16. BImSchV umgesetzt werden. Nach Aussage der Projektverantwortlichen der DB werden voraussichtlich Ende des Jahres 2023 die Zugzahlen der Bedarfsplanüberprüfung für den Prognosehorizont 2040 vorliegen. Diese werden den weiteren Planungsphasen und insbesondere der Dimensionierung des geforderten Lärmschutzes zugrunde gelegt. Sollten die aktualisierten Prognosezugzahlen zum Zeitpunkt der Planfeststellung nicht vorliegen, muss der Bemessungsfall zu Grunde gelegt werden.

Kernforderung 2: Erschütterungsschutz entsprechend Neubaustandard

Äquivalent zur Argumentation der Kernforderung 1: Lärmschutz nach Lärmvorsorge, fordern die Gebietskörperschaften entlang des PA 0 im Sinne der Gleichberechtigung, auch den Erschütterungsschutz im Bereich des PA 0 entsprechend dem Erschütterungsschutz einer Neu- bzw. Ausbaustrecke, auf Basis der DIN 4150 für Erschütterungen und anhand der 24. BImSchV für den sekundären Luftschall, umzusetzen.

Kernforderung 3: Lärmschutzgestaltung

Unterschiedliche Gestaltung der Lärmschutzwände an Verkehrsstationen, zum Beispiel: Begrünung, transparente Wände (z. B. zur Schaffung von Sichtachsen im Bereich der Bahnsteige, bei Straßen- bzw. Personenunterführungen), sowie weitere innovative Gestaltungsansätze, solange der Lärmschutz selbst durch die Gestaltungsvariationen nicht reduziert wird.

Öffentliche Sitzungen der Gemeinde Zorneding:

Oktober 2023

Dienstag	24.10.2023, 19.00 Uhr GBU
Dienstag	24.10.2023, 19.00 Uhr EAK
Donnerstag	26.10.2023, 19.00 Uhr GR

November 2023

Dienstag	14.11.2023, 19.00 Uhr HFS
Dienstag	28.11.2023, 19.00 Uhr GBU
Dienstag	28.11.2023, 19.00 Uhr EAK
Donnerstag	30.11.2023, 19.00 Uhr GR

HFS = Haupt-, Finanz- und Sozialausschuss (kleiner Sitzungssaal)
*GBU = Grundstücks-, Bau- und Umweltausschuss (kleiner Sitzungssaal)**
EAK = Arbeitskreis Energiewende Zorneding 2030 (großer Sitzungssaal)
GR = Gemeinderat (großer Sitzungssaal)
BK = Büchereikuratorium

**GBU und EAK finden am gleichen Tag statt, EAK beginnt im Anschluss an GBU. Genauer EAK-Beginn abhängig vom GBU-Sitzungsverlauf*

Änderungen sind vorbehalten. Die aktuellen Termine, die Sitzungsorte und die öffentlichen Tagesordnungen zu den Gemeinderatssitzungen finden Sie in unseren amtlichen Aushängekästen, auf der Gemeindehomepage und im Ratsinformationssystem https://zorneding.ratsinfomanagement.net. Hier können Sie nach deren Genehmigung durch den Gemeinderat auch die öffentlichen Protokolle und 48 Stunden vor einer öffentlichen Sitzung die jeweiligen Beschlussvorlagen und Unterlagen dazu ansehen.

Das Ratsinformationssystem erreichen Sie mobil über die BürgerApp (verfügbar für iOS Suchbegriff „iRich Bürger“ im Apple AppStore und für Android Suchbegriff „anRich Bürger“ im Google Play Store).

Rathausanbau

Der Rathausanbau geht zügig voran. Im Sommer haben dazu auch zwei kleine Veranstaltungen stattgefunden. Am 23.08.2023 wurde eine **Zeitkapsel** im Fundament des Anbaus platziert, in dem sich einige Erinnerungsstücke zur Entwicklung des Anbaus und aktuelle Informationen aus der Gemeinde befinden (siehe Fotos).

Am 08.09.2023 konnte dann bereits **Richtfest** gefeiert werden. Beide Events und auch die einzelnen Bauabschnitte des Rathausanbaus hat Wolfgang Göbler mit vielen wunderschönen Fotos dokumentiert. Vielen Dank, Herr Göbler, für Ihren engagierten Einsatz und die kostenlose zur Verfügungstellung der aussagekräftigen Bilder!

Fotos: Wolfgang Göbler

3. Zornedinger Krippenweg

Wie schon in den Jahren 2021 und 2022 wird es auch in der kommenden Advents- und Weihnachtszeit wieder den Zornedinger Krippenweg geben. Die Gemeindeverwaltung hat auch in diesem Jahr wieder ihre Unterstützung zugesagt und deshalb kommt bereits jetzt der Aufruf zur Beteiligung am **3. Zornedinger Krippenweg.**

Hierbei sind **alle Gemeindemitglieder und Gewerbetreibenden** von Ingelsberg, Pöring, Wolfesing und Zorneding herzlichst eingeladen, ab dem **1. Advent** (03.12.2023) **eine Weihnachtskrippe** am Grundstücksrand oder im Schaufenster so aufzustellen, dass Passanten diese betrachten können. Die Krippen sollten täglich ab Einbruch der Dunkelheit zumindest bis 22.00 Uhr beleuchtet sein und auf alle Fälle bis einschließlich 06.01.2024 besichtigt werden können.

Wer ab dem 03.12.2023 eine Krippe ausstellen möchte, meldet sich bitte bis **spätestens 04.11.2023** bei Tom Pittroff entweder telefonisch unter 08 10 6 / 348 99 10 oder per E-Mail t.pittroff@gmx.de.
Alle bis zum 04.11.2023 angemeldeten Krippen werden dann in einem Ortsplan zu finden sein, der unter anderem auf der Webseite der Gemeinde Zorneding und auch auf der Internetseite des Gewerbeforum Zorneding zu sehen sein wird. Auch dieses Jahr wird es wieder ein Rätsel mit Gewinnspiel zum Krippenweg geben.
Noch eine kurze Anmerkung: Dies soll **kein Wettbewerb** um die schönste oder größte Krippe im Ort sein. Die Aktion soll einfach nur etwas Licht in die „Dunkle Jahreszeit" bringen, sie soll zu einem weihnachtlichen Spaziergang durch die Ortsteile anregen und zur Vorfreude auf Weihnachten beitragen.

Jahresausstellung des Fotoclubs der vhs Vaterstetten

Nach den erfolgreichen Ausstellungen in den letzten Jahren ist der Fotoclub Vaterstetten auch in diesem Jahr wieder zu Gast im Rathaus Zorneding (Schulstraße 13). Am Freitag, **17. November ab 19.00 Uhr** wird die neue Herbstausstellung mit einer Vernissage eröffnet.
Der Eintritt ist frei, für das leibliche Wohl ist gesorgt. Und wie bereits üblich, präsentiert der Club auch diesmal parallel zur Ausstellung wieder eine hochkarätige Diaschau, d. h. der Sitzungssaal des Rathauses wird kurzerhand umfunktioniert in einen Vorführraum, in dem die Besucher eine Vielzahl von farbenprächtigen und überraschenden Bildern im Kinoformat genießen können.
Die Diaschau wird während der Vernissage fortwährend wiederholt.
Viele der ausstellenden Clubmitglieder werden am **17.11.2023 zur Eröffnung der Ausstellung** anwesend sein, so dass es Gelegenheit gibt, Fragen und Eindrücke direkt mit den Fotografen zu besprechen.
Die Ausstellung wird noch bis **08.01.2024** zu den Öffnungszeiten des Rathauses zugänglich sein. *Text: Fotoclub der vhs Vaterstetten*

Energieeffizienznetzwerk vernetzt

Drei Jahre lang hat sich Zorneding mit dreizehn anderen Gemeinden über das **Kommunale Energieeffizienznetzwerk Ebersberg-München (KEEN)** vernetzt.
Unsere zweite Bürgermeisterin Frau Poschenrieder nahm gemeinsam mit Frau Buchmann – zuständig für das Klimaschutzmanagement Zornedings – an der feierlichen Abschlussveranstaltung teil.
Die zahlreichen Netzwerktreffen hatten unterschiedliche Schwerpunktthemen z. B. zur Elektrifizierung des Fuhrparks, Förderprogrammen und Sanierung kommunaler Liegenschaften. Neben den Fachvorträgen, war dabei der Erfahrungsaustausch mit den anderen Gemeinden wesentlich. Des Weiteren wurde die Gemeinde in diesem Rahmen durch das INEV aus Rosenheim beraten, die mit unserer lokalen Energieagentur kooperiert. Diese erstellte für die Zornedinger Schule Energieberatungsberichte, die der weiteren Maßnahmenplanung nun zu Grunde gelegt werden können. Zudem wurde im Netzwerkzeitraum ein Wärmenetz für die Versorgung von Schule, Jugendtreff und Rathaus geplant, dessen Bau in den nächsten Monaten beginnt. Die größte Treibhausgaseinsparung brachte unsere neue 100 kWp PV-Anlage auf dem Dach des Bauhofs.

Weihnachtswunschbaum

Zaubern Sie Zornedinger Kindern ein Lächeln aufs Gesicht

Wie in jedem Jahr wird zum 1. Advent im Foyer des Zornedinger Rathauses wieder ein geschmückter Tannenbaum aufgestellt. Anfang Dezember werden dann Wunschkärtchen von Zornedinger Kindern daran aufgehängt.
Auf jedem **dieser nummerierten Anhänger befindet sich der Wunsch eines bedürftigen Kindes einer Zornedinger Familie.** Die Zweite Bürgermeisterin Frau Bianka Poschenrieder und die Zornedinger Tafel werden sich darum kümmern, dass die Wünsche der Kinder rechtzeitig im Rathaus eintreffen.
Den genauen Termin werden wir über die Homepage bekannt geben. Gerne können Sie auch telefonisch Ende November bei Frau Butscher anfragen 0 81 06/ 384-23.
Kommen Sie Anfang Dezember, solange es noch Wunschkarten gibt, spätestens aber bis 07.12.2023 ins Rathaus und melden Sie sich zuerst bei Frau Butscher im Zimmer 1.09 im 1. Stock, damit wir Ihre Kontaktdaten erfassen können. Sie können sich dann einen Wunsch aussuchen, der Ihnen besonders gut gefällt. Mit dem Geschenk werden Sie auf jeden Fall einem Kind eine große Freude bereiten.
Den von Ihnen besorgten Weihnachtswunsch (verpackt und nummeriert) geben Sie bitte bis spätestens Freitag, 15. Dezember, 12.00 Uhr im Rathaus bei Frau Butscher ab.
Rechtzeitig vor dem Fest wird Ihr Präsent dann an die Familie weitergeleitet. So freut sich das Kind am Heiligen Abend über das Geschenk und gleichzeitig bleibt die Anonymität der Betroffenen gewahrt. **Im Voraus ein herzliches Dankeschön an alle Wunscherfüller*innen und Helfer*innen!**

Veranstaltungen zur Integration

Sprachcafé – Internationaler Abend – Tanzabend

Die Gemeinde möchte Personen, die neu nach Zorneding gekommen sind, dabei helfen, interkulturelle Kontakte zu knüpfen, Leute kennenzulernen und Freundschaften zu schließen.

Nach der Sommerpause hat das Sprachcafé am 17.10.2023 wieder begonnen. Es findet 14tägig in der Café-Bar Herzog statt. Im Herbst organisiert die Integrationsbeauftragte der Gemeinde auch wieder **einmal pro Monat** einen **Internationalen Abend im Jugendzentrum (JUZ).** An diesen Abenden wird jeweils ein anderes Land mit ein paar Daten, Fakten und Besonderheiten vorgestellt. Außerdem können Sie kleine Spezialitäten des Landes probieren, sich in ungezwungener Atmosphäre kennenlernen und miteinander austauschen. Der nächste Termin ist für Ende Oktober geplant.

Ab November wird es auch wieder einen **Tanzabend im Martinstadl** geben, bei dem man Tänze aus verschiedenen Regionen und Kulturkreisen kennenlernen kann. Tanzen verbindet, macht Freude und erleichtert es, Freundschaften zu knüpfen.

Der Eintritt zu den oben genannten Veranstaltungen ist frei, eine Anmeldung ist nicht erforderlich. **Die genauen Termine und Orte werden wir als Plakate in den Schaukästen, im Veranstaltungskalender auf der Homepage www.zorneding.de und in den sozialen Medien der Gemeinde veröffentlichen.**

Bei Fragen erreichen Sie die Integrationsbeauftragten der Gemeinde Zorneding Frau Smirnova am besten per E-Mail unter integration@zorneding.bayern.de.

Spende aus dem Fundsachenverkauf an die Tafel

Im August wurden im Rathaus nach längerer Zeit wieder Fundsachen, vor allem Fundräder, die nicht abgeholt wurden, an ihre neuen Besitzer verkauft. Die Gemeinde hatte sich entschlossen, den Verkaufserlös an die Tafel zu spenden. Bürgermeister Piet Mayr rundete den Betrag auf 500 Euro auf, der dann am 30.08.2023 an Herr Bachl übergeben werden konnte.

(von links): Bürgermeister Mayr, Herr Bachl (Tafel) und Frau Riedmann (Fachbereichsleiterin Bürgerservice)

Was die Gesetzesänderung für uns in Zorneding bedeutet

Das neue Heizungsgesetz – Acht Fragen und Antworten

Nachdem das Heizungsgesetz schon in den letzten Monaten in aller Munde war, ist es nun verabschiedet. Einiges, was heiß diskutiert wurde, findet sich nun in anderer Form im Gesetz wieder. Werfen Sie daher am besten über Bord, was Sie bisher gehört hatten, und informieren sich jetzt tagesaktuell, was nun eigentlich im Gesetz steht.

In der finalen Fassung des Heizungsgesetzes finden sich verschiedene Übergangsregeln und Ausnahmen, die es Ihnen als Bürger leichter machen das Gesetz zu erfüllen. Leider machen Sie es aber auch komplizierter das Ganze zu verstehen. Damit Sie den Überblick dabei nicht verlieren, sollten Sie sich zunächst Gedanken machen, wie Sie Ihr Gebäude in Zukunft klimaneutral heizen. Im zweiten Schritt überlegen Sie sich, ob Sie dafür eine der möglichen Ausnahmen und Übergangsregeln nutzen müssen.

1. Was gilt für uns Zornedinger ab 2024?

Da Zorneding noch keine kommunale Wärmeplanung hat, muss die 65 % Regel (65 % erneuerbare Energien-Anteil) noch nicht eingehalten werden. Demnach dürfen Sie weiterhin Öl- und Gasheizungen einbauen, sollten sich dies aber dennoch gut überlegen. In dieser Übergangszeit gilt: Sollten Sie eine Öl- oder Gasheizung einbauen, müssen Sie sich vorher zu Alternativen beraten lassen. Des Weiteren gilt für diese Heizungen, dass Sie dafür zunehmend Biomasse oder grüne Gase (Biomethan, Bio-Öl, synthetische Gase etc.) beziehen müssen (15 % ab 2029, 30 % ab 2035 und 60 % ab 2040).

2. Was gilt für uns Zornedinger spätestens ab 2029?

Spätestens ab 2029 müssen dann alle neuen Heizungen – egal ob im Neubau oder Bestand – die 65 % Regel erfüllen. Wenn vorher eine kommunale Wärmeplanung für Zorneding beschlossen wird, gilt die Verpflichtung ab diesem Zeitpunkt. Auch dann gibt es aber noch Ausnahmen und Übergangsregelungen.

3. Wie kann ich die 65 % Regel erfüllen?

Die Erfüllungsoptionen sind:

- Anschluss an ein Wärmenetz
- Wärmepumpe
- Biomasseheizung (Holz, Hackschnitzel und Pellets)
- Stromdirektheizung (nur in gut gedämmten Gebäuden)
- Hybridheizung (Wärmepumpe oder solarthermische Anlage kombiniert mit einem mit Öl oder Gas betriebenen (Spitzenlast) Heizkessel, oder mit einer Biomasseheizung (der Öl- oder Gasanteil darf aber nur 35 % betragen)
- Heizung auf der Basis von Solarthermie (falls Wärmebedarf damit komplett gedeckt)
- Gasheizung, die nachweislich mindestens 65 % nachhaltiges Biomethan oder biogenes Flüssiggas nutzt.

4. Gibt es in Zorneding eine kommunale Wärmeplanung?

Zorneding befindet sich aktiv in der Planung der zukünftigen Wärmeversorgung, hat aber noch keine kommunale Wärmeplanung im Sinne des Gesetzes und bisher auch nichts Entsprechendes geplant.

5. Wird ein Wärmenetz in Zorneding gebaut?

Die Gemeinde strebt an, ein Wärmenetz zu errichten, befindet sich aber noch in der Planung. In der April-Ausgabe des Bürgerjournals finden Sie eine immer noch aktuelle Darstellung des Status-quo. Sobald es etwas Neues gibt, werden wir wieder über das Bürgerjournal informieren.

6. (Wie) wird der Heizungstausch gefördert?

Ab dem 01.01.2024 soll es eine neue Förderrichtlinie geben. Diese ist derzeit noch nicht veröffentlicht, im Schaubild unten finden Sie die geplanten Fördersätze. Darauf müssen Sie aber nicht warten. Falls Sie schon vorher einen Antrag stellen möchten, gibt es beim Bafa Förderungen für den Heizungstausch **über die Bundesförderung für effiziente Gebäude als Einzelmaßnahme (kurz BEG EM).**

7. Wo finde ich weitere Informationen?

Weitere Informationen rund um das Heizungsgesetz finden Sie z. B. unter www.energiewechsel.de. Nutzen Sie zudem die Online-Vorträge von Verbraucherzentrale und Energieagentur (www.verbraucherzentrale-energieberatung.de/veranstaltungen bzw. www.energieagentur-ebe-m.de/Service/Basisberatungen).

8. Wer kann mich beraten?

Darüber hinaus berät die Energieagentur auch individuell. Angesichts des erwartungsgemäß hohen Beratungsbedarfs in den nächsten Wochen, ist hier vorübergehend jedoch mit längeren Wartezeiten zu rechnen, weshalb Ihnen die Online-Vorträge schneller weiterhelfen werden.

© Bundesministerium für Wirtschaft und Klimaschutz – https://www.energiewechsel.de/KAENEF/Redaktion/DE/Bilder/Infografiken/infografik-beg-foerderung-klimafreundliches-heizen.html

Wertstoffhof & Abfalltermine

Wertstoffhof „Am Sportpark 3“
Ab 23.10.2023 gelten die Winteröffnungszeiten
Montag und Mittwoch 13.00 – 17.00 Uhr
Samstag 08.00 – 13.00 Uhr
Annahmeschluss von Wertstoffen an allen Öffnungstagen jeweils 15 Minuten vor der Schließungszeit.

Müllkalender

Abfuhr der Gelben Säcke
Die Gemeindeverwaltung bittet darum, die gelben Säcke immer am Vorabend des jeweiligen Abfuhrtages bereit zu stellen. Die Entsorgungsfirma beginnt bereits ab 6.30 Uhr mit der Abholung. Zu spät herausgestellte Säcke können nicht nachträglich abgeholt werden. Zu früh herausgestellte Säcke reißen häufig auf und verschmutzen die Straßen und die Umwelt. Vielen Dank für Ihre Mithilfe!

Die nächsten Abholtermine:

Datum	Tag	Ort
25.10.2023	Mittwoch	Pöring*, Zorneding Süd
26.10.2023	Donnerstag	Zorneding
27.10.2023	Freitag	Daxenberg
22.11.2023	Mittwoch	Pöring*, Zorneding Süd
23.11.2023	Donnerstag	Zorneding
24.11.2023	Freitag	Daxenberg

*Pöring (mit Ingelsberg und Wolfesing)

Papiersammlung
Die Altpapiersammlung **findet jeden 1. Samstag** im Monat als Abholservice statt. Manche Wohngebiete können leider nicht mehr direkt angefahren werden. Diese wurden per Postwurfsendung informiert.

Die nächsten **Papiersammlungen:**
Samstag, 04.11.2023 und
Samstag, 02.12.2023

Die Altpapiersammlung beginnt bereits ab 8.30 Uhr.

Bitte das Altpapier möglichst getrennt nach Kartonagen und klassischem Zeitungspapier/Heften und Büchern am Straßenrand rechtzeitig bereitstellen. Der Erlös aus den Papiersammlungen kommt dem TSV Zorneding und dem Feuerwehrverein Pöring zu Gute, die die Sammlung durchführen.

Verkauf von Abfallsäcken
Am Kassenautomat im Rathaus Zorneding können Sie einfach und unkompliziert folgende Abfallsäcke kaufen:
- Blaue Restmüllsäcke 3,50 Euro/St.
- Kompostsäcke 2 Euro/St.
- Braune Gartenabfallsäcke 40 Cent/St.

Die braunen Gartenabfallsäcke erhalten Sie zusätzlich am gemeindlichen Wertstoffhof zu den regulären Öffnungszeiten.

Verschiebungen Abfuhrtermine

Kalenderwoche 44 – Restmüll nach Feiertag „Allerheiligen“
- Montag, 30.10.2023
  regulär Abfuhr Montagsgebiet
- Dienstag, 31.10.2023
  regulär Abfuhr Dienstagsgebiet
- Donnerstag, 02.11.2023
  Abfuhr **Mittwochs-** und Donnerstagsgebiet

Nutzen Sie für alle Abfuhrtermine gerne auch den digitalen Müllkalender auf der Gemeindehomepage www.zorneding.de und lassen Sie sich an Ihre individuellen Abholungstermine erinnern.

Problemmüllsammlung am 27. 0ktober 2023
Am **Freitag, den 27.10.2023** können Sie von 10.30 – 12.00 Uhr Problemmüll beim Giftmobil, das bei der Anton-Grandauer-Str. 3 (hinter der Kirche) stehen wird, abgeben.

Gartenabfallsammlung
Die Sammlung der Gartenabfälle erfolgt dieses Jahr am **06.11.2023.** Bitte bündeln Sie hierzu die Äste. Für kleines Schnittgut und Blätter können Sie die großen braunen Gartenabfallsäcke verwenden.

An dieser Stelle eine große Bitte: Lagern Sie Ihre Gartenabfälle (Äste, Zweige, braune Säcke etc.) bis zur Abholung auf dem **eigenen Grundstück** und nicht auf Gehwegen oder am Straßenrand. Genau wie bei den gelben Säcken können große Mengen an Ästen und Zweigen zu Sicht- und Verkehrsbehinderungen führen. **Nehmen Sie auf Ihre Mitmenschen Rücksicht und legen Sie die Gartenabfälle bitte ebenfalls erst am Vorabend der Abholung also am 05.11.2022 an den Straßenrand raus. Vielen Dank!**

ENERGIESPARTIPP: Nachhaltig und klimafreundlich zur Arbeit

Besser pendeln für das Klima

Die Zahl der Menschen, die jeden Tag zur Arbeit pendeln, ist hoch. Meist mit dem Auto, meist alleine. Um aber unsere Klimaziele zu erreichen, müssen wir Pendeln ganz neu denken: weniger Autos und weniger Emissionen, mehr Sharing und ÖPNV. Und: Pendeln muss stressfreier werden. Wir zeigen Ihnen, wie Sie diesen Wandel mit 5 einfachen Tipps aktiv mitgestalten können.

1. Halten Sie die Distanz möglichst klein
Leicht gesagt, aber nicht so leicht umzusetzen – vor allem in Zeiten von Wohnungsmangel in den Städten und Arbeitsplatzmangel in weiten, ländlichen Regionen. Aber wenn Sie bei einem Umzug oder Arbeitsplatzwechsel die Chance haben und Ihnen ein nachhaltiger Arbeitsweg wichtig ist, dann können Sie das nutzen, um die Distanz zwischen Ihrem Wohnort und der Arbeitsstelle möglichst klein zu halten. Damit besteht auch die Möglichkeit, mit dem Fahrrad zur Arbeit zu fahren.

2. Versuchen Sie, die Hauptverkehrszeiten zu meiden
Wenn Sie flexible Arbeitszeiten haben, können Sie versuchen, außerhalb der Hauptverkehrszeiten mit ihren verstopften Straßen zu fahren. Durch weniger Stop-and-go-Verkehr reduzieren Sie den Verbrauch Ihres Autos und vermeiden gleichzeitig Stress.

3. Wenn Sie Auto fahren, dann möglichst nachhaltig
Manchmal geht es nicht ohne Auto. Trotzdem gibt es Möglichkeiten, die Autofahrt nachhaltiger zu gestalten, auch ohne Elektroauto: Bilden Sie, wenn möglich, Fahrgemeinschaften. Reduzieren Sie das Gewicht Ihres Autos, indem Sie den Kofferraum leerräumen. Checken Sie den Reifendruck. Und fahren Sie vorausschauend, das heißt ohne starkes Beschleunigen oder Bremsen. Und: Der nachhaltigste Arbeitsweg ist natürlich der, der gar nicht erst entsteht. Zwar ist das Arbeiten von zuhause nicht in jedem Job möglich, aber wenn Sie die Gelegenheit haben, dann nutzen Sie das Homeoffice so oft wie möglich.

4. Fahren Sie mit dem Fahrrad oder gehen Sie zu Fuß
Dass das Fahrradfahren klimaschonend, sehr gesund und außerdem flexibel ist, wissen Sie natürlich. Versuchen Sie, Ihren inneren Schweinehund öfter zu besiegen, und steigen Sie aufs Rad. Fangen Sie am besten klein an und nehmen Sie sich „nur“ zwei feste Tage in der Woche vor. Das Klima und Ihre Gesundheit werden es Ihnen danken! Was sich ebenfalls gut umsetzen lässt, sind kurze Fußwege. Reduzieren Sie die Autofahrstrecke und parken Sie Ihr Auto etwas weiter entfernt schon vor dem Ziel. Der Spaziergang hilft auch oft dabei, den Kopf freizubekommen.

5. Nutzen Sie öffentliche Verkehrsmittel
Der ÖPNV hat mancherorts seine Schwächen und ist sicher auch nicht für jeden gut erreichbar. Aber: Sie ersparen sich alltäglichen Ärger im Stau und können die Pendelzeit für Dinge nutzen, zu denen Sie sonst im Alltag vielleicht nicht kommen: Lesen Sie ein Buch, hören Sie einen Podcast oder schauen Sie sich einfach Ihre Mitmenschen oder die vorbeiziehenden Landschaften an. So erleben Sie ein Pendeln mit entschleunigender Wirkung.

Dieser Garten ist nicht unordentlich

Liebe Gartenbesitzer*innen, liebe Eltern und liebe Kinder,
dem Bund Naturschutz liegt sehr am Herzen, dass in den Zornedinger Gärten für Insekten, Vögel und andere Tiere kleine Oasen im Ort entstehen. Auf jeden Fall sind solche abwechslungsreichen, bunten Gärten für diese „kleinen Gäste“ viel besser geeignet als diejenigen bei denen der Rasen sauber gemäht ist und die Büsche in Form gebracht sind.

© pixabay

Liebe Zornedingerinnen und Zornedinger, probiert es einmal aus! Lasst eure Gärten ein bisschen wilder und eigenständiger wachsen – Pflege ja – wichtig an der Grundstücksgrenze, aber bitte auf keinen Fall Monotonie! Die Natur wird es euch mit Blumen, Insekten und Vögeln danken. Vielleicht mögt ihr euch auch mit Gleichgesinnten austauschen, ihr findet sie beim Bund Naturschutz (BN). Mit ihnen setzt ihr auch ein Zeichen für eine vielfältige, umweltgerechte Lebenswelt vor eurer Haustür.

BUND Naturschutz in Bayern e.V.
Ortsgruppe Zorneding

Der BN trifft sich immer am zweiten Dienstag des Monats um 19.30 Uhr in der Lärchenstraße 29 zu einem informellen Treffen.

Die Engagierten planen dort unter anderem Aktivitäten wie Nistkasten-Reinigung oder Exkursionen. Weitere Infos und Kontaktadressen findet ihr hier: https://ebersberg.bund-naturschutz.de/termine. Weiteres zum Thema „Dieser Garten ist nicht unordentlich“:
https://ebersberg.bund-naturschutz.de/aktuelles/artikel/dieser-garten-ist-nicht-unordentlich-sondern-insektenfreundlich

Text: Günther Woehlke für den BN Zorneding/Redaktion MZ

11 Jahre „Energie macht Schule“

Energie-Forum Zorneding
www.energie-forum-zorneding.de

Kurz vor den Sommerferien erkundeten die Kinder von zwei 3. Klassen der Grundschule Zorneding die spannende Welt der Erneuerbaren Energien. Nach einem theoretischen Teil im Klassenzimmer mit vielen Tipps zum Energiesparen und zur Klimaerwärmung ging es auf den Schulsportplatz zu acht aufgebauten Versuchen.

Jedes Kind durfte an jeder Station selbst ausprobieren und Erfahrungen sammeln. Angefangen bei dem selbst gebauten Wasserkraftwerk und dem einzigartigen Energiefahrrad für Kinder Marke „EFZ“, ging es über Vogelkunde an einem kleinen Windrad zum Wasserstoffauto und zu Versuchen mit Generator, Brennglas und Heißluftballon bis zum Solarkocher. Dort stärkten sich die interessierten Kinder am Ende mit Würstchen, die bei dem schönen Wetter von der Sonne gewärmt wurden. Die Kinder der 2. Klassen meldeten am Ende des Unterrichts schon ihr Interesse für das nächste Schuljahr an. Die fleißigen Helfer des Energie-Forum Zorneding werden sich natürlich wieder vorbereiten!

Liebe Kinder, liebe Jugendlichen,

diesmal haben wir wieder ein Ausmalbild für euch ausgesucht – viel Spaß damit!

Dieses Ausmalbild wurde mit freundlicher Genehmigung von www.raetseldino.de abgedruckt.

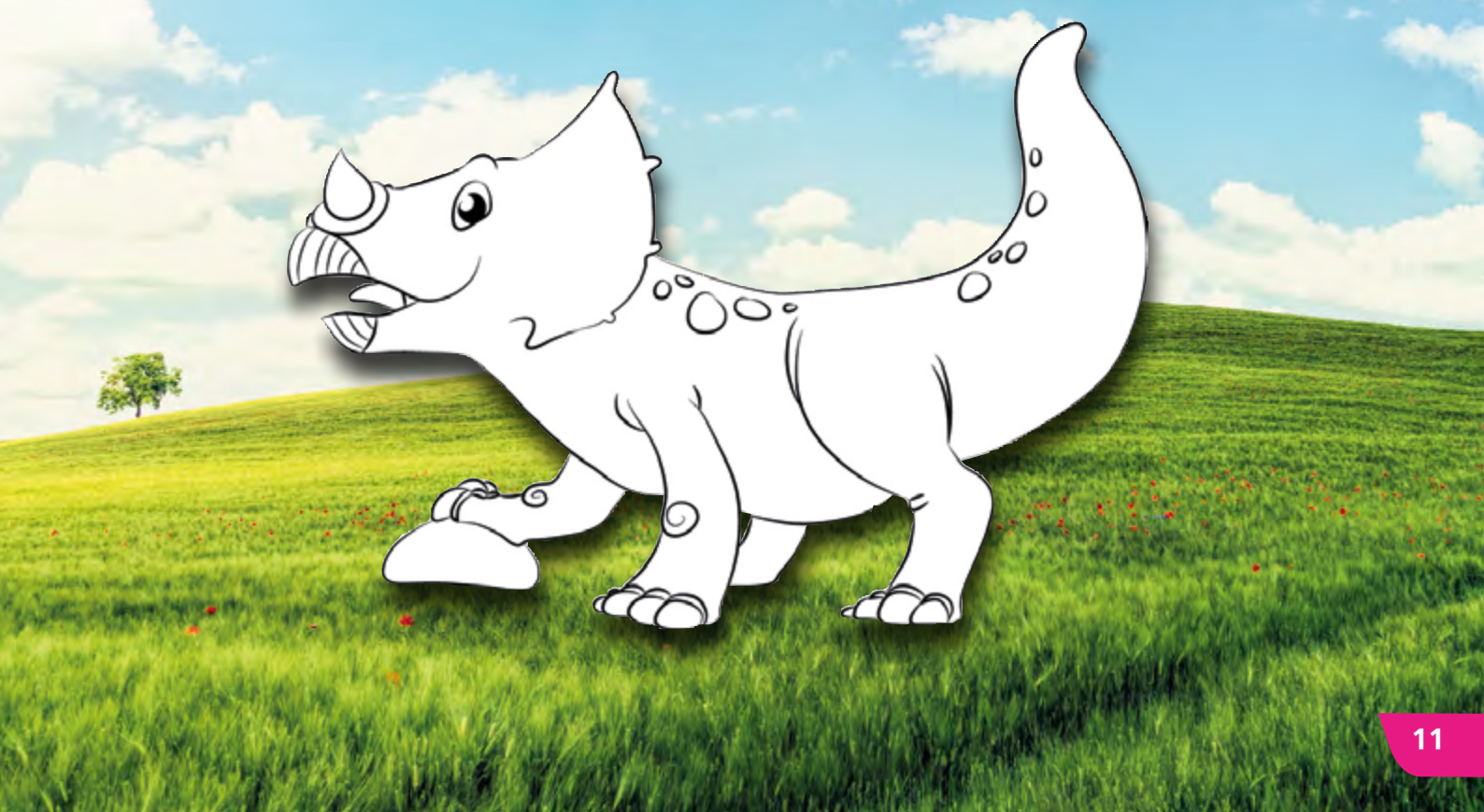

Gemeindebücherei

Schulstraße 7, 85604 Zorneding, Telefon 0 81 06 / 38 24 93, www.buecherei-zorneding.de

Öffnungszeiten in den Herbstferien
In den Herbstferien vom 30. Oktober – 3. November 2023 ist die Bücherei zu den regulären Zeiten geöffnet.

Reguläre Öffnungszeiten

Montag	15.00 bis 19.00 Uhr
Dienstag	9.00 bis 12.00 Uhr
Mittwoch	15.00 bis 19.00 Uhr
Donnerstag	15.00 bis 20.00 Uhr
Freitag	15.00 bis 19.00 Uhr

Die glücklichen Gewinner/-innen unserer Sommerferienaktion
Am 28. September fand mit Hilfe unseres Glückself Herrn Moritz Dietz (Jugendsprecher der Gemeinde Zorneding) die Verlosung aus der Sommerferienaktion vom 31. Juli – 11. September 2023 statt. Unser „Glücks-Elf" Herr Moritz Dietz hat die glücklichen Gewinner gezogen und wir konnten diesen bereits ihre Preise übereichen.

Hier sind die glücklichen Gewinner/-innen:

1. Platz	Benjamin Metz	Zorneding-Gutschein in Höhe von 30 Euro
2. Platz	Marlon Schrader	Zorneding-Gutschein in Höhe von 20 Euro
3. Platz	Amelie Vilsmeier	Zorneding-Gutschein in Höhe von 10 Euro

1. Platz	Elin von Goerne	Sonderpreis in Höhe von 15 Euro
2. Platz	Frederik Dittmer	Sonderpreis in Höhe von 10 Euro
3. Platz	Moritz Schröder	Sonderpreis in Höhe von 5 Euro

Herzlichen Glückwunsch!
Vielen Dank an alle Teilnehmer und Teilnehmerinnen und die vielen, wunderschönen gemalten Bilder, die noch eine Weile in der Bücherei zu bewundern sind.

Spiritueller Monat November
Im Rahmen des „Spirituellen Monats" findet in der Gemeindebücherei Zorneding am Dienstag, den 14. November 2023 von 18.00 – 20.00 Uhr eine Büchervorstellung statt. Zusätzlich präsentieren wir den ganzen Monat weitere Medien zum Thema „Spiritualität".

Bundesweiter Vorlesetag
„Vorlesen verbindet": Unter diesem Motto lädt die Stiftung Lesen am 17. November 2023 zum bundesweiten Vorlesetag ein. Das gemeinsame Vorlesen sei eine wichtige Voraussetzung für Kinder, später selbst gut lesen zu lernen", heißt es in einer Mitteilung der Stiftung zum Hintergrund des diesjährigen Mottos. Auch die Gemeindebücherei Zorneding beteiligt sich an diese Aktion und lädt alle Kinder im Vorschulalter recht herzlich von 15.00 – 16.00 zur Vorlesestunde ein.

Aktionstag für Erstklässler
Liebe Kinder, liebe Eltern,
die Gemeindebücherei Zorneding veranstaltet am
Buß- und Bettag, Mittwoch, den 22. November 2023
einen Vorlese-, Bastel- und Filmvormittag für Kinder der 1. Klasse. Bitte merken Sie sich diesen Termin vor!

„Berlin – Die etwas anderen Perspektiven"
Vernissage und Fotoausstellung
„Berlin – Die etwas anderen (fotografischen) Perspektiven", so heißt die Fotoausstellung, die der Zornedinger Fotograf Wolfgang Göbler mit einer Vernissage am Freitag, 08.12.2023 in der Bücherei Zorneding um 19.30 Uhr eröffnet. Der Eintritt ist frei! Wolfgang Göbler ist vielen Zornedingern bekannt durch seine Ausstellungen und AV-Schauen zu Themen wie z. B. „Hongkong", „Von Nord nach Süd", „Sultanat Oman" und „Einmal rund um Island".

Die Fotografien sind auf einem Kurztrip im März 2023 entstanden. Die Architektur spielt in diesem Fall die Hauptrolle. Architekten wie I.M. Pei, Chipperfield und Mies van-der-Rohe haben hier Akzente gesetzt.

Ergänzt wird die Vernissage mit einer ca. 15minütigen AV-Schau, die zusätzliche Eindrücke zu den ausgestellten Bildern liefert. Darüber hinaus gibt es wie gewohnt noch einige weitere „Überraschungs-Bilder" aus dem Portfolio des Fotografen und Erläuterungen zur Entstehung – mehr wird nicht verraten!

vhs-Veranstaltungen Kultur & Literatur

vhs Volkshochschule Vaterstetten e.V.

Bayrische Gruselgschichtn frei erzählt

Passend zum vhs-Semesterthema „Dialekte und Bräuche“ präsentiert die Erzählerin Birgit Hackl im vhs-Bildungszentrum am 9. November Geschichten, die einem eine Gänsehaut über den Rücken jagen und das Fürchten lehren – original auf Bayrisch, aber so, dass sich auch Nicht-Bayern unterhalten fühlen. Der Erzählabend wird von jungen Talenten der Musikschule Vaterstetten musikalisch umrahmt.

Anmeldung **Kursnummer Q3122** unter www.vhs-vaterstetten.de, service@vhs-vaterstetten.de, Tel. 0 81 06 / 35 90 35.

vhs-Abend mit Partnerschaftsverein Südfranzösische Traditionen rund um die Jahreswende

Kurz vor der Adventszeit lädt die Volkshochschule Vaterstetten am 15. November zu einem kurzweiligen Abend mit dem Verein „Partnerschaft mit Allauch“ ein. Im Vortragssaal des Bildungszentrums, Baldhamer Str. 39, schildern Mitglieder die Traditionen und Bräuche in Südfrankreich an den Festen rund um die Jahreswende. Dabei wird eine traditionelle provenzalische Weihnachtstafel gedeckt, und es gibt die berühmten „treize desserts“ (siehe Foto: Darstellung in der provenzalischen Krippe im Rathaus Vaterstetten).

Gezeigt werden Fotos der stimmungsvollen „Descente des bergers“ am Heiligabend in Allauch gezeigt, wenn Hirten mit ihren Schafen von dem Hügel der Kirche Notre-Dame-du-Château in den Ort hinabsteigen.

Das Publikum erfährt außerdem, wie der Jahreswechsel und der Dreikönigstag gefeiert werden.

Anmeldung **Kursnummer Q7283** unter www.vhs-vaterstetten.de, service@vhs-vaterstetten.de, Tel. 0 81 06 / 35 90 35.

Projetkaufruf der vhs

In den Programmheften ruft die vhs zur Unterstützung folgender Projekte auf:

Q0120 Hörpfade – Fortsetzung des Projekts
https://www.vhs-vaterstetten.de/kurssuche/kurs/Hoerpfade-Fortsetzung-des-Projekts/Q0120#inhalt

Q0121 Natur erleben im Ebersberger Forst – Projektaufruf
https://www.vhs-vaterstetten.de/kurssuche/kurs/Natur-erleben-im-Ebersberger-Forst-Projektaufruf/Q0121#inhalt

Q0119 Aufarbeitung – Umgang mit der DDR in unserer Erinnerungskultur – Projektaufruf
https://www.vhs-vaterstetten.de/kurssuche/kurs/Aufarbeitung-Umgang-mit-der-DDR-in-unserer-Erinnerungskultur-Projektaufruf/Q0119#inhalt

Bei allen drei Projekten handelt es sich um Vorhaben, die zum Großteil mit digitaler Medienbildung zusammen. Daher können alle Projekte von den Fördergeldern des Freistaates profitieren. Damit die Projekte laufen können, werden Personen gesucht, die sich für Kultur, Geschichte, Politik und Natur interessieren und die aktiv an diesen Projekten mitarbeiten möchten.

Bei den Hörpfaden war dies schon erfolgreich https://www.vhs-vaterstetten.de/ueber-uns/hoerpfade-vaterstetten?Contrast=842, soll aber noch auf andere Gemeinden ausgedehnt werden.
Das Projekt Natur erleben wertet unsere gesamte Region auf, da unser Ebersberger Forst durch die Tafeln erlebbar und fassbar wird.

Und die Aufarbeitung der DDR war in einem ersten Schritt so erfolgreich, dass unsere vhs damals nach Halle eingeladen wurde, wo unsere Umbruch-Ost-Geschichten präsentiert wurden. https://www.flickr.com/photos/190288071@N05/albums/72157719978265632/with/51556374632/

Text vhs, gekürzt

Novità da Per Noi

Neues von Per Noi, Zorneding und Cappella Maggiore e.V.

Am 23. und 24. September wurde in Cappella Maggiore zum 100jährigen Jubiläum der Corpo Bandistico (Blaskapelle) gefeiert. Eine Delegation von etlichen Zornedingern nahm an dem umfangreichen Programm teil, das am Freitagabend mit einem Abendessen in der Barazza Winery startete.

Am Samstagnachmittag dann der offizielle Teil der Feierlichkeiten: nach dem Auftaktkonzert vor dem Rathaus und nachdem Bürgermeisterin Mariarosa Barazza, der Präsident der Kapelle, Vittorino Gava, der Europaparlamentarier Gian Antonia Da Re und unser Bürgermeister Piet Mayr ein Band in den italienischen Nationalfarben durchschnitten hatten, fand eine außerordentliche Sitzung des Gemeinderats zu Ehren des 100-jährigen Jubiläums im Festsaal statt.

Die Blaskapelle auf der Bühne spielte zwischen vielen Reden, Ehrungen und Auszeichnungen immer wieder zur Auflockerung, es wurden eine Fotoausstellung sowie ein eigens veröffentlichtes Buch der hundertjährigen Geschichte des Corpo Bandistico vorgestellt.

Anschließend fand in der örtlichen Kirche ein beeindruckendes Männerchor-Konzert des Corocastel unter der Leitung von Giorgio Susana statt.

Der Sonntag begann mit einer Messe und anschließender Ehrung der verstorbenen Kapellenmitglieder am Kriegerdenkmal. Danach wurden bei einem kleinen Aperitivo die Kontakte vertieft.

Um 17 Uhr ging es in den Nachbarort Sarmede, im dortigen Theater gaben der Corpo Bandistico sowie die Stadtkapelle Tricesime aus Udine ein hervorragendes Konzert!

An beiden Abenden wurde anschließend im Vereinsheim der Alpini in Cappella Maggiore für alle Beteiligten ein Abendessen serviert, natürlich fehlten weder der traditionelle Spiedo (8 Stunden gegarter Fleischspieß) noch Wein und Prosecco aus dem Umland unserer Partnerstadt.

Grazie Mille an unsere Freunde in Cappella Maggiore für dieses wunderbare Wochenende!

Wenn Sie auch an unseren Aktivitäten teilnehmen möchten, kommen Sie doch an unserem nächsten Stammtisch (01.12.2023 um 19 Uhr im Café Herzog am Herzogplatz) einmal vorbei oder informieren Sie sich jederzeit auf unserer Webseite: per-noi.de.

Text: Dagmar Heid, Fotos Reinhard Puscher

Übungsprogramm FugE

TSV, Abtl. FuGE	Uhrzeit	Kurs	Fitness-, Gesundheits-, Seniorensport und Gymnastik für Erwachsene	FuGE
Montag	17.00 – 18.00	SH	Aktiv älter werden (Damen) ab 60	Helga
Montag	18.30 – 19.30	SH Gym	Fit bis ins hohe Alter m. Sturzprophylaxe (Damen) ab 60 (Zusatzgebühr)	Saskia
Montag	19.30 – 20.30	SH Gym	P-Class Training – Damen ab 40 (Zusatzgebühr)	Saskia
Dienstag	08.30 – 10.30	Sp	Fitness für Dienstage S-Klasse oder SH Gym – D+H ab 60	Andrea
Dienstag	08.30 – 09.30	SH Fit	Fitness-Training Damen	Elke
Dienstag	10.30 – 11.30	SH Gym	Wirbelsäulengymnastik (mit Zusatzgebühr) – K1 D+H	Veronika
Dienstag	18.00 – 19.00	SH Gym	Zumba (mit Zusatzgebühr)	Nicole
Mittwoch	11.00 – 12.00	SH HT3	Zumba Gold (mit Zusatzgebühr)	Nicole
Mittwoch	17.00 – 18.00	SH Gym	Zumba (mit Zusatzgebühr)	Nicole
Mittwoch	20.00 – 21.00	SH	Fitness Gym for two – D+H	Hermann
Mittwoch	21.00 – 22.00	SH	Volleyball der Fitness Gym – D+H	Hermann
Donnerstag	08.30 – 10.30	Sp	Fitness für Dienstage S-Klasse oder SH Gym – D+H ab 60	Andrea
Donnerstag	08.30 – 09.30	SH Fit	Fitness-Training Damen	Elke
Donnerstag	20.00 – 21.00	SH Gym	Zumba (mit Zusatzgebühr)	Nicole
Freitag NEU ab 12.01.2024	08.00 – 09.00	SH Gym	Pilates (mit Zusatzgebühr)	Saskia

Teilnahme an allen FuGE-Angeboten für Nichtmitglieder mit Kurskarten möglich. Zusatzgebühr je 10er Kurs: Mitglieder 25 €, Nichtmitglieder 55 €

Mitarbeit im Service-Büro

Das Service-Büro hat ein breites Spektrum an Aufgaben und Pflichten übernommen. Unsere Leistungen haben wir in einem Prospekt zusammengefasst. Dieser ist im Service-Büro erhältlich. Außerdem würden wir gerne einen Fahrdienst für ältere Menschen in der Gemeinde anbieten, weil dies immer wieder gefragt und auch sinnvoll ist. Da das Büro gleichzeitig geöffnet sein soll, haben wir manchmal einfach nicht die Kapazitäten dafür. Daher suchen wir ehrenamtliche Mitarbeiter, die sich stundenweise zu uns ins Büro setzen und den Publikumsverkehr übernehmen würden. **Dies erfolgt an einem eigenen Arbeitsplatz, d. h. Sie könnten nebenbei noch einiges privat erledigen. Die Zeiteinteilung ist frei und nach Absprache, bevorzugt mittwochs und freitags.**

Alternativ könnten Sie uns auch beim Fahrdienst unterstützen, indem Sie ein paar Fahrten übernehmen. Auch das würde uns helfen.
Bitte melden Sie sich unter Tel. 0 81 06 / 999 11 16 oder kommen Sie einfach im Service-Büro, Herzogplatz 19, vorbei. *Text: Förderverein Sport & Kultur*

Zorneding Aktuell

Nachdem die Zorneding-TV-App mit dem Wegzug von Herrn Jäger beendet wurde, gibt es seit einiger Zeit einen Nachfolger. „Zorneding Aktuell“ heißt der neue Dienst und wird vom Zornedinger Förderverein Sport & Kultur betreut. Hersteller und Betreiber des Portals ist eine kleine deutsche Firma in der Nähe von Ulm.
Auf der Seite http://zorneding-aktuell.de kann man sich anmelden und erhält dann Nachrichten per E-Mail oder Messenger-Dienst Threema bzw. Telegram. Eine eigene App ist in der Entwicklung, dauert aber noch etwas. Die Nachrichten können sofort, täglich oder wöchentlich abonniert werden. Und weil nicht jeden alles interessiert, hat man die Möglichkeit aus verschiedenen Themen auszuwählen. Bisher gibt es „Gemeinde Zorneding“, „Gewerbe Zorneding“, „Senioren“, „Kinder & Jugend“, „Service-Büro“ und „Förderverein Sport & Kultur“, „Events“, „Vereine, Verbände und Institutionen“, „vhs Vaterstetten“, „Bücherei Zorneding“ sowie „Politische Gruppierungen“. Es sind noch weitere Themen vorstellbar.
Sie können auch nach dem Abonnieren jederzeit selbst ihren Themenkreis individuell anpassen. Wenn Sie keine Nachrichten erhalten möchten, können Sie alternativ die Informationen direkt auf der Nachrichten-Seite aufrufen und dort lesen.
Wenn Sie selbst einmalig eine Nachricht einstellen wollen, können sie diese relativ unkompliziert als E-Mail (am besten mit Foto) an das Service-Büro schicken, wir veröffentlichen es dann. Wenn Sie öfter Nachrichten

veröffentlichen möchten, können Sie Reporter-Status bei uns erhalten. Sie bekommen dann Zugang zum System und können Ihre Nachricht selbst einstellen. Nach Freigabe durch einen Redakteur wird die Nachricht dann an alle Abonnenten verteilt.
Alles in allem glauben wir, dass dies ein guter Nachfolger der Zorneding-TV-App ist und die aktuellen Nachrichten in unserer Gemeinde wieder fließen werden.

Text: Förderverein Sport & Kultur

Glühweinstand der Freiwilligen Feuerwehr Pöring

© Nflorianjacob.com – stock.adobe.com

Die Freiwillige Feuerwehr Pöring lädt zum ersten Adventswochenende am

Samstag, 02.12.2023, ab 17.00 Uhr

alle Bürgerinnen und Bürger herzlich zum Glühweinstand´l beim Pöringer Feuerwehrhaus ein. In vorweihnachtlicher Stimmung gibt es ab 17.00 Uhr Glühwein, Bier, Kinderpunsch, Leckeres vom Grill und Pommes.

Auf zahlreichen Besuch freut sich Ihre Freiwillige Feuerwehr Pöring!

Auftaktkonzerte des Kulturverein Zorneding-Baldham e.V. – Saison 2023/24

42. Kammermusikzyklus im Martinstadl Zorneding

Kulturverein Zorneding-Baldham

Sonntag, 29. Oktober 2023, 18.00 Uhr
Gringolts Quartett

Ludwig van Beethoven	Streichquartett F-Dur op. 18,1
Alexander Zemlinsky	Streichquartett op. 19
Johannes Brahms	Streichquartett B-Dur op. 67

Gringolts Quartett

Das Streichquartett rund um den angesehenen Geiger und Paganini-Preisträger Ilya Gringolts war bereits im Jahr 2020 unmittelbar vor der Pandemie beim Kulturverein zu Gast. Nach dem grossen Erfolg des damaligen Konzerts freuen wir uns auf ein abwechslungsreiches klassisch-romantischen Programm.

Und das folgende Konzert sollten Sie schon einmal vormerken: ***ChamberJam Quintet*** *am* ***10. Dezember 2023*** *mit Werken von Astor Piazzolla und Marcelo Nisinman*

31. Klavierzyklus im „alten kino“ Ebersberg

Sonntag, 1. Oktober 2023, 17.00 Uhr
Laura Mikkola, Klavier

© Heikki_Tuuli
Laura_Mikkola

Die in Paris ansässige Künstlerin Laura Mikkola zählt zu den prominentesten finnischen Pianistinnen und wird in dem Konzert spielen.

Einojuhani Rautavaara	Cantus Arcticus’, Konzert für Vögel und Orchester (arr. Peter Lönnqvist)
Jouko Tötterström	Ballade Nr. 3 ‚Lost River’
Maurice Ravel	Jeux d’eau
Robert Schumann	Carnaval op. 9

Sonntag, 5. November 2023, 17.00 Uhr
Uladzimir Sinkevich, Violocello, und Oliver Triendl, Klavier

Sinkevich, Uladzimir

Uladzimir Sinkevich, seit 2022 bei den Berliner Philharmonikern, ist Preisträger mehrerer internationaler Wettbewerbe. Aus dem Duo-Repertoire für Violoncello und Klavier Ludwig van Beethovens stellt er zusammen mit Oliver Triendl aus Ebersberg jeweils eine Sonate aus der frühen, der mittleren und der späten Schaffensperiode vor (Cellosonate g-Moll op. 5,2; Cellosonate D-Dur op. 102,2 und Cellosonate A-Dur op. 69).

Karten sind erhältlich im Online-Shop unter www.kulturverein-zorneding-baldham.de.
Die Abendkasse ist ab 17.30 Uhr geöffnet.

Ihre Termine mit der nbh

nachbarschaftshilfe
www.deine-nachbarschaftshilfe.de

Oktober 2023	
ab Montag, 23. Oktober	PEKiP®, 10 Termine
Mittwoch, 25. Oktober	für Kinder im Grundschulalter: Entspannungstraining
Mittwoch, 25. Oktober	„Papa werden“ – die Manager-Edition
ab Mittwoch, 25. Oktober	Rückbildungsgymnastik abends, 7 Termine
Mittwoch, 25. Oktober	für Kinder im Grundschulalter: Entspannungstraining
ab Donnerstag, 26. Oktober	Rückbildungsgymnastik vormittags mit Kind, 7 Termine
ab Montag, 30. Oktober	Yoga für Schwangere, 2 Kurse je 8 Termine
ab Dienstag, 31. Oktober	Rückbildungsgymnastik abends, 7 Termine

© nbh

November 2023	
ab Montag, 6. November	PEKiP®, 6 Termine
ab Dienstag, 7. November	Papa-Trainingscamp, 3 Termine
Dienstag, 14. November	unverbindliche juristische Ersteinschätzung durch Rechtsanwalt Florian Pahl zu Fragen des Zivilrechts
ab Dienstag, 14. November	Babymassage, 5 Termine
Dienstag, 14. November	Cafe’tscherl des nbh-Ressort Betreutes Wohnen zu Hause, Tel. 0 81 06 / 36 84-76, Thema: Sterne basteln für Weihnachten
ab Montag, 27. November	Erste Hilfe am Kind, 2 Termine

© Melanie Daoud

- Montags (ausgenommen Schulferien) am Vormittag: Offener Treff, gefördert von KoKi Netzwerk Frühe Kindheit
- Montags und mittwochs am Nachmittag: Familien- und integratives Sprachcafé, gefördert von Aktion Mensch
- Donnerstags und freitags: kostenlose Deutsch als Zweitsprache (DaZ)-Sprachkurse für Kinder und Jugendliche, gefördert von Aktion Mensch
- Donnerstags um 9 Uhr: geburtsvorbereitende Akupunktur

Mehr Information zu all unseren Veranstaltungen, die Registrierung und Anmeldung zu unseren Kursen und Treffen gibt’s online auf mitmachen.deine-nbh.de

Termine BACH & MORE 2023

Eintritt: 15 € / 8 €
Sonntag, 12. November 2023, 18.00 Uhr
Evang. Petrikirche Baldham
Orgel plus VII
Konzert für Blockflöte, Violine und Orgel
Werke von Johann Joachim Quantz, Georg Philipp Telemann und Antonio Vivaldi
Magdalena Hofer, Blockflöte
Johanna Gerstner, Violine
Matthias Gerstner, Orgel

Eintritt: 20 €
Sonntag, 26. November 2023, 18.00 Uhr
Kath. Kirche Maria Königin Baldham
Chor- und Orchesterkonzert III
Wolfgang Amadeus Mozart: Requiem; KV 626
Franz Schubert: Stabat Mater in g, D 175
Monika Lichtenegger, Sopran
Camilla Bull Alt
Luca Gotti, Tenor
Klaus Reiter, Bass
Barockensemble Vaterstetten
JUBILATE-CHOR Zorneding
Leitung: Matthias Gerstner

Eintritt: 15 € / 8 €
Sonntag, 10. Dezember 2023, 17.00 Uhr
Kath. Kirche St. Aegidius Keferloh
Adventskonzert
Weihnachtliche Barockmusik von Dietrich Buxtehude, Georg Philipp Telemann und Johann Vierdanck
Instrumentalisten
Kammerchor CON VOCE
Leitung: Matthias Gerstner

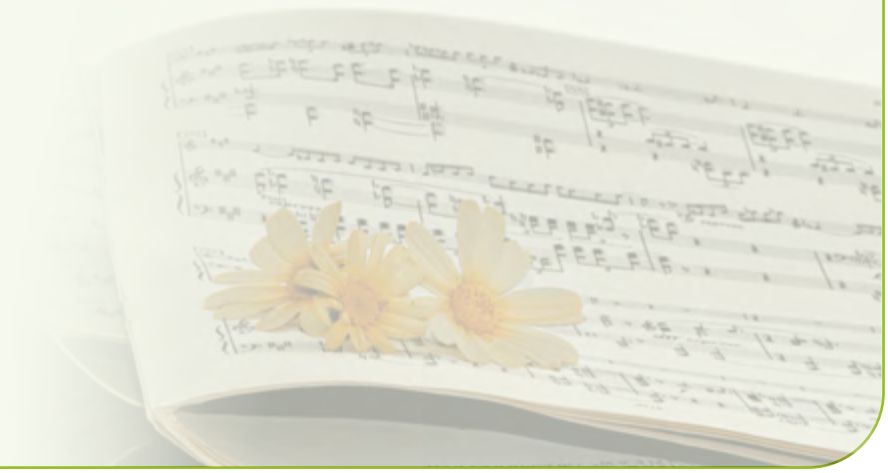

300 Jahre St. Martin

Am 09.09.1723 fand die Weihe der barocken Kirche St. Martin statt.
Und so war der Start für das Festjahr auch 2023 am 9. September und es wurde mit einem Festgottesdienst und anschließendem Stehempfang gefeiert. Zudem fanden bereits folgende Veranstaltungen statt: Am 23. September eine außergewöhnliche Kirchenführung gestaltet vom Heimatkundekreis und vom 13. bis 14. Oktober „GANZ: Das ganze Neue Testament".

Aber 300 Jahre wollen und verdienen mehr:

11. & 12. November	**GROSSES FESTWOCHENENDE zum PATROZINIUM** ***Samstag:*** Martinsumzug (17 Uhr), Kabarettabend „Soafablosn" (20 Uhr) mit dem Programm „Alles was ihr wollt" (15 / 5 €) ***Sonntag:*** 10 Uhr Festgottesdienst mit anschließendem Martinimarkt: Mittagessen, Kaffee & Kuchen, Verkaufsstände
25. November	**Kathreinstanz im Martinstadl:** 300 Jahre St. Martin, da kann es auch mal rund gehen, Ab 19 Uhr Einladung zum Volkstanz (8 / 4 €)
3. Dezember	**17 Uhr Konzert in der Kirche St. Martin:** Lateinische Messe mal anders – MISSA in JAZZ von Peter Schindler

Als **Ausblick für 2024** sind bereits einige Ideen in Planung, sicher ist bereits:
20. – 24. Mai 2024: **Pilgerreise** von Zorneding zum Geburtsort des heiligen Martin im ungarischen Szombathely
Genauere und aktuelle Informationen können jederzeit auf der Homepage www.st-martin-zorneding.de abgerufen werden. Wir freuen uns über Ihr Interesse.

Text: Nicola Glonner für den Pfarrgemeinderat St. Martin

Kathreinstanz im Martinsstadl

300 Jahre St. Martin – wenn das kein Grund ist, es ordentlich rund gehen zu lassen.

Daher laden wir ganz herzlich zum Volkstanz in den Martinsstadl ein.

Nach einer langen Pause von fünf Jahren freuen wir uns sehr mit allen Volkstanzfreunden und solchen, die es werden wollen, am **Samstag, den 25.11.2023 um 20.00 Uhr** einen griabigen boarischen **Tanzabend** erleben zu dürfen.
Einlass ist bereits ab 19 Uhr, denn wie immer gibt es bayerische Schmankerl für's leibliche Wohl.

Historisches Foto, das zwar nicht vor 300 aber vor ca. 30 Jahren aufgenommen wurde

Wir freuen uns wieder auf einen geselligen und schwungvollen Abend mit der „Klarinettenmusi Faltermaier". Durch das Programm führt in bewährter Weise Tanzleiter Peter Seitz, der wie gewohnt alle Tänze in der Kreismitte kurz vorstellen wird.

Der Eintritt beträgt 8 Euro pro Person, Jugendliche zahlen 4 Euro.
Jeder ist herzlich eingeladen bei Walzer, Sternpolka oder Münchner Francaise mitzumachen oder einfach dabei zu sein.

Für Volkstanz-Neulinge und alle, die alte Kenntnisse auffrischen wollen, bietet Peter Seitz an vier Abenden einen **Volkstanzkurs** an:

Freitag,	**27.10.2023**
Freitag,	**03.11.2023**
Freitag,	**10.11.2023**
Donnerstag,	**16.11.2023**

Die Übungsabende beginnen jeweils um **19.30 Uhr im Martinstadl in Zorneding.** Die Teilnahmegebühr hierfür beträgt 3 Euro pro Person und Abend. Auch Einzelpersonen sind herzlich willkommen.
Wir freuen uns auf ein gemütliches Miteinander.

Text und Fotos: Cornelia Klein im Auftrag des Pfarrgemeinderates

Vereinskartell Zorneding-Pöring

Veranstaltungskalender Oktober – Dezember 2023

Alle nachstehenden Veranstaltungen sind unter Vorbehalt aufgeführt! Stand 26. September 2023

Sa.	21.10.23	09.00	**DAV Sektion Zorneding –** 45. DAV-Ski-Basar 2023 für Winter- und Bergausrüstung in der Huiberghütt'n, Wasserburger Landstr. 29, Zorneding
So.	22.10.23		**Ev. Christophoruskirche –** Kirchenkaffee, jeweils im Anschluss an den Gottesdienst, Christophoruskirche
Mi.	25.10.23	20.00	**PRO Christophoruskirche –** Literarischer Herbst in Zorneding: „Ois ned glong – Eine Landjugend" mit Erwin Rehling, Gemeindesaal der Christophoruskirche
Sa.	28.10.- 05.11.23	16.00 19.00	**Ev. Christophoruskirche –** traditioneller Bücherflohmarkt, Sonntag auch im Anschluss an den Gottesdienst, ev. Christophoruskirche
So.	29.10.23	14.00	**Kath. Pfarrei Zorneding –** Andacht und Gräbersegnung in Harthausen
So.	29.10.23	15.00	**Kath. Pfarrei Zorneding –** Andacht und Gräbersegnung in Pöring
So.	29.10.23	18.00	**Kulturverein Zorneding-Baldham –** 2. Kammermusik-Konzert 2023/24, das bekannte Gringolts Quartett spielt Ludwig van Beethoven Streichquartett F-Dur op. 18,1, Alexander Zemlinsky Streichquartett op. 19, Joh. Brahms Streichquartett B-Dur op. 67, im Martinstadl
Mi.	01.11.23	14.00	**Kath. Pfarrei Zorneding –** Andacht und Gräbersegnung am Kirchenfriedhof Zorneding
Mi.	01.11.23	15.00	**Kath. Pfarrei Zorneding –** Andacht und Gräbersegnung am Friedhof Bucher Straße
Sa.	04.11.23	18.00	**Ingolt-Schützen Ingelsberg –** Traditionelles Watt-Turnier, Anmeldung erforderlich bis 30.10., im Gasthof Schlammerl in Wolfesing, Einlass ab 17 Uhr
So.	05.11.23		**Ev. Christophoruskirche – Kirchenkaffee,** jeweils im Anschluss an den Gottesdienst, Christophoruskirche
So.	05.11.23	17.00	**Kulturverein Zorneding-Baldham –** 2. Klavierkonzert 2023/24, Uladzimir Sinkevich, Violoncello (Berliner Philharmoniker) und Oliver Triendl, Klavier, spielen von Ludwig van Beethoven: Cellosonate g-Moll op. 5,2, Cellosonate D-Dur op. 102,2, Cellosonate A-Dur op. 69, altes kino Ebersberg
Di.	07.11.23	14.00	**Kath. Pfarrei Zorneding –** Kaffee der Frauengemeinschaft, im Clubraum
Di.	07.11.23	20.00	**PRO Christophoruskirche –** Literarischer Herbst in Zorneding: Lesung Stefan von der Lahr „Dämonen im Vatikan", Gemeindesaal der Christophoruskirche
Sa.	11.11.23	16.00	**PRO Christophoruskirche –** Literarischer Herbst in Zorneding: Speziell für KIDS, Lersung mit Gregor Wolf „Die abenteuerliche Reise des Leopold Morsch", Gemeindesaal der Christophoruskirche
Sa.	11.11.23	17.00	**Kath. Pfarrei Zorneding –** Festwochenende zum Patrozinium St. Martin mit Martinsumzug, anschl. Kabarett „Soafablosn" im Martinstadl
So.	12.11.23	10.00	**Kath. Pfarrei Zorneding –** Festwochenende zum Patrozinium St. Martin mit Festgottesdienst, am Nachmittag Martinimarkt im Martinstadl
So.	12.11.23	16.30	**Ev. Christophoruskirche –** Bingo-Nachmittag für Groß u. Klein, Christophoruskirche
So.	12.11.23	18.00	**Bach & More –** Konzert für Blockflöte, Violine und Orgel. Werke von Johann Joachim Quantz, Georg Philipp Telemann und Antonio Vivaldi, Magdalena Hofer, Blockflöte, Johanna Gerstner, Violine, Matthias Gerstner, Orgel, Evang. Petrikirche Baldham
Fr.	17.11.23	19.00	**Gemeinde Zorneding –** Eröffnung Jahresausstellung des Fotoclub der vhs Vaterstetten, Rathaus
Sa.	18.11.23	20.00	**PRO Christophoruskirche –** Literarischer Herbst in Zorneding: Prof. Harald Lesch liest aus seinem Buch „Liegt die Antwort in den Sternen? Wie die Astrophysik die Rätsel der Archäologie löst", Christophoruskirche
Sa.	18.11.23	16.00	**Musikschule Vaterstetten –** „Karneval der Tiere" Lehrerkonzert, Dirigent Henry Bonamy und mit Robert Niedergesäß als Erzähler des Loriot-Textes, Matinsstadl Zorneding
Sa.	18.11.23	18.30	**Kath. Pfarrei Zorneding –** Gottesdienst in St. Georg Pöring, anschließend Totengedenken zum Volkstrauertag in Pöring
Fr.	24.11.23	18.30	**Gartenbauverein Zorneding –** Bastelabend im Rotkreuz-Schulungsraum, Zorneding
Fr.	24.11.23	20.00	**PRO Christophoruskirche –** Literarischer Herbst in Zorneding: „Wenn Hopfen und Malz verloren ist" (Schräge Kurzgeschichten), Gemeindesaal der Christophoruskirche

Vereinskartell Zorneding-Pöring

Veranstaltungskalender Oktober – Dezember 2023

So.	25.11.23	20.00	**Kath. Pfarrei Zorneding –** Kathreintanz im Martinstadl, Einlass ab 19.00 Uhr. Eintritt: 8 € / reduziert 4 €. Übungsabende zum Volkstanz: Fr. 27.10., Fr. 03.11., Fr. 10.11., Do. 16.11., jew. um 19:30, drei Euro Eintritt pro Person/Abend
So.	26.11.23	17.30	**PRO Christophoruskirche –** Sonntags um halb sechs „Gedanken über Gott und die Welt“, Gemeindesaal der Christophoruskirche
So.	26.11.23	18.00	**Bach & More –** Chor- und Orchesterkonzert III, Wolfgang Amadeus Mozart: Requiem; KV 626, Monika Lichtenegger, Sopran, Camilla Bull Alt, Luca Gotti, Tenor, Klaus Reiter, Bass, Barockensemble Vaterstetten, JUBILATE-CHOR Zorneding, Leitung: Matthias Gerstner, Kath. Kirche Maria Königin Baldham
Mi.	29.11.23	18.30	**Gartenbauverein Zorneding –** Vierjahreszeiten-Fest, Hotel Neuwirt Zorneding
Mi.	29.11.23	20.00	**Tennisclub Zorneding –** Mitgliederversammlung, Tennisclub Zorneding
Do.	30.11.23	20.00	**PRO Christophoruskirche –** Literarischer Herbst in Zorneding: „Marcel Reich-Ranicki, der Mann der spitzen Zunge“, Gemeindesaal der Christophoruskirche
Fr.	01.12.23	15.00	**Kath. Pfarrei Zorneding –** Ausflug der Frauengemeinschaft zum Christkindlmarkt in Kaltenberg
Sa.	02.12.23	17.00	**Freiwillige Feuerwehr Pöring –** Glühweinstandl am Feuerwehrhaus in Pöring
So.	03.12.23	12.00	**Ev. Christophoruskirche –** Adventsbasar von 12-17 Uhr, Christophoruskirche
So.	03.12.23	17.00	**Kath. Pfarrei Zorneding –** Chorkonzert „Missa in Jazz“, Pfarrkirche St. Martin
Di.	05.12.23	14.00	**Kath. Pfarrei Zorneding –** Weihnachtsfeier der Frauengemeinschaft im Martinstadl
Di.	05.12.23	20.00	**PRO Christophoruskirche –** Literarischer Herbst in Zorneding: „Ein Streifzug durch die Bestsellerlisten“, Gemeindebücherei Zorneding
Mi.	06.12.23	14.00	**Kath. Pfarrei Zorneding –** Seniorengottesdienst im Martinstadl
Do.	07.12.23	18.00	**D'BIANGA –** Glühweinstandl, Dorfplatz in Pöring
Sa.	09.12.23	14.00	**Kath. Pfarrei Zorneding –** Spielestadl im Clubraum des Martinstadls bis 18.00 Uhr
Sa.	09.12.23	18.30	**Kath. Pfarrei Zorneding –** Feier des Patroziniums in St. Ottilie Möschenfeld
So.	10.12.23	13.00	**D'Bianga Frauen –** Pöringer Weihnachtsstandl am Wimmer Hof in Pöring
So.	10.12.23	17.30	**PRO Christophoruskirche –** Sonntags um halb sechs: „Gedanken über Gott und die Welt“, Gemeindesaal der Christophoruskirche
So.	10.12.23	18.00	**Kulturverein Zorneding-Baldham –** 3. Kammermusik-Konzert 2023/24, das ChamberJam Quintet spielt Werke von Astor Piazzola und Marcelo Nisinman, im Martinstadl
So.	10.12.23	18.00	**Bach & More –** Adventskonzert, Weihnachtliche Barockmusik von Dietrich Buxtehude, Georg Philipp Telemann und Johann Vierdanck, Instrumentalisten, Kammerchor CON VOCE, Leitung: Matthias Gerstner, Kath. Kirche St. Aegidius Keferloh
Di.	12.12.23	19.30	**BUND Naturschutz OG Zorneding –** Aktiven-Stammtisch-Treff im Advent, Versammlungsraum Lärchenstr. 29 (1. Stock)
Mi.	13.12.23	20.00	**PRO Christophoruskirche –** Literarischer Herbst in Zorneding: Musik-Kabarett „Landler & Blues der Südstaaten“ mit dem Zither-Manä, Gemeindesaal der Christophoruskirche
Do.	14.12.23	18.00	**D'BIANGA –** Glühweinstandl, Dorfplatz in Pöring
Sa.	16.12.23	18.00	**Ev. Christophoruskirche –** Musikalischer Abend unter dem Motto „Christophorus klingt und schmeckt weihnachtlich“, Christophoruskirche
So.	17.12.23	17.00	**Gemeinde Zorneding –** Adventssingen vor dem Rathaus
Do.	21.12.23	18.00	**D'BIANGA –** Glühweinstandl, Dorfplatz in Pöring
Do.	21.12.23	20.00	**PRO Christophoruskirche –** Literarischer Herbst in Zorneding: Lesung aus dem Buch von Axel Hacke „Die Tage, die ich mit Gott verbrachte“, Gemeindesaal der Christophoruskirche

Vereinskartell Zorneding-Pöring

Veranstaltungskalender Oktober – Dezember 2023

Sa.	31.12.23	20.00	**Bach & More –** Orgel plus VIII, Silvesterkonzert für Trompete und Orgel. Werke von Johann Sebastian Bach, Georg Friedrich Händel und Georg Philipp Telemann, Immanuel Tommasini, Trompete, Matthias Gerstner, Orgel, Evang. Christophoruskirche Zorneding

... und außerdem regelmäßig:

1. Sonntag im Monat:	**Eghalanda Gmoi –** 10.00 Uhr Frühschoppen beim Neuwirt in Zorneding
2. Dienstag im Monat:	**Bund Naturschutz OG Zorneding –** 19.30 Uhr offener Aktiven-Stammtisch, Versammlungsraum Lärchenstr. 29 (1. Stock)
2. Donnerstag im Monat:	**VDK –** 17.00 Uhr Stammtisch im Gasthof Hamberger in Eglharting
Jeden Freitag:	**Bauernmarkt** beim Bio-Hof Lenz, von 14.00 – 18.00 Uhr

Karten für die Veranstaltungen des Kulturvereins Zorneding-Baldham können Online im Ticketshop unter www.kulturverein-zorneding-baldham.de und bei Steffi's Schreibwaren in Zorneding erworben werden.

Zu allen Veranstaltungen sind Sie herzlichst eingeladen, die Vereine freuen sich über Ihren Besuch.
PS: Weitere Termine und Infos über das Vereinskartell findet man unter: www.vereine-zorneding.de

„TOUJOURS KULTUR!“ – 50 Jahre Musikschule Vaterstetten

Musikschule setzt Jubiläumsprogramm mit weiteren Kulturhighlights fort und lädt Musikbegeisterte jeden Alters ein, eines der zahlreichen Konzerte und Events zu besuchen.
„Bei uns spielt die Musik und aktives Musizieren ist Balsam für die Seele und tut gut!“ meint Musikschulleiter Bernd Kölmel und ermuntert gerade junge Familien dazu sich doch über das umfangreiche Angebot in der Elementaren Musikpädagogik zu informieren und mit den Kindern und Jugendlichen in die Musikschule zu kommen.
Angebote gibt es für Kinder ab 6 Monaten im Musikgarten oder Eltern-Kind-Familien Gruppen ebenso wie Musikalische Früherziehung ab 4 Jahren in allen Mitgliedsgemeinden und in vielen Kindergärten, darüber hinaus bietet die Musikschule für Kinder von 5-8 Jahren ein Instrumentenkarussell zum Finden des richtigen Instrumentes an. Auch im großen Feld des Instrumentalunterricht bietet die Musikschule noch Restplätze in fast allen Instrumenten an.

MUSIK LERNEN KANN JEDER! Informieren Sie sich gerne – wir freuen uns auf Sie!

Martina Hußmann, Dirigentin und Klaviersolistin

Vorschau HIGHLIGHT im November:
18. November 2023 – 16.00 Uhr

„Karneval der Tiere“ Lehrerkonzert, Dirigent Henry Bonamy und mit Robert Niedergesäß als Erzähler des Loriot Textes, Matinsstadl, Zorneding

1933: Auch Zorneding wählt Hakenkreuz

Die Trachtler tanzen nicht nach der NS-Pfeife

Wenn wir zurückschauen auf Zorneding in 1933, erscheint uns Heutigen vieles kaum verständlich. Der Mann, der ein ganzes Volk ins Verderben führen sollte, hatte noch 1928 nur 3 Stimmen in Pöring erhalten, 14 in Zorneding – also nur 1 bzw. 2 Prozent. Fünf Jahre später schenkten die Hälfe der 302 Wahlberechtigten in Pöring und der 690 in Zorneding Adolf Hitler Vertrauen und Stimme.

Wie kann man das verstehen? Antwort gibt in einer bemerkenswerten Schrift der heute 95jährige Martin Burgmayer, verdienstvoller Chronist und Ehrenmitglied des Heimatkundekreises: ***„Eine regierungsunfähige Parteienlandschaft, eine tiefe Wirtschaftskrise, weit verbreitete und hohe Arbeitslosigkeit. Wenn in dieser Situation jemand – und noch dazu glaubhaft – Besserung verspricht, wer will dann eine Stimmabgabe für eben diesen Menschen nicht verstehen?“***

Hinter dieser Analyse verbergen sich folgende Fakten:

1. Von Jahr zu Jahr mehr verloren die Menschen jegliches Vertrauen in die etablierten Parteien, die nicht in der Lage waren, zur Behebung der allgemeinen Not zusammenzuarbeiten. In den 14 Jahren seit 1919 gab es in der Weimarer Republik 20 Regierungen. Wiederholt wurde der Reichstag aufgelöst; immer neue Kanzler traten an – und erfolglos wieder ab. Kein Wunder, dass auch die Wähler in Zorneding und Pöring auf die von neuen politischen Kräften versprochene Hilfe hofften.

2. Auf vielen Höfen lasteten schwer die Auswirkungen der Inflation 1923, als z. B. die Maß Bier 260 Milliarden Mark kostete. Weil die Bauern ihr Kapital verloren, mussten sie teure Kredite aufnehmen; im Bezirk Ebersberg war jeder landwirtschaftliche Hektar mit 259 Reichsmark Schulden belastet. Dazu kämpften die Bauern mit dem Verfall ihrer Erzeugerpreise von 50 bis 60% Zwangsversteigerungen häuften sich.
Die Gendarmeriestation Zorneding berichtet am 12. Januar 1933 ans Bezirksamt von Landwirten, die über die „niedrigen Vieh-, Milch- und Holzpreise“ klagen und „unbedingt Abhilfe“ erhoffen. Auch andernorts notieren die Gendarmen, die Stimmung sei „angesichts der herrschenden Notlage sehr gedrückt“, Gewerbe „liegt fast vollständig darnieder“; die Leute wünschten, „dass die Arbeiter wieder Arbeit bekommen könnten, dann wäre der großen Not gesteuert und die Kommunisten würden rasch wieder abnehmen“. Die Kommunisten, im November 1932 mit 16,2% (in Zorneding mit 8,8% stärker als die SPD mit 6,5 %) zur drittstärksten Kraft im Reichstag gewählt, machten vielen Angst vor blutigem Umsturz.

3. Die Weltwirtschaftskrise hatte Deutschland in Massenarbeitslosigkeit gestürzt: jeder dritte Arbeitnehmer 1932 arbeitslos, insgesamt sechs Millionen, in Bayern sah es nicht besser aus. Die Unterstützung wurde stark gekürzt, viele waren auf die Wohlfahrt angewiesen. Die Not wuchs und wuchs. Schon seit Ende 1930 sammelt in Ebersberg auf Initiative des Bezirksamts ein Hilfswerk Spenden und unterstützt immer mehr Menschen.

Einzelnummer 15 Pfennig

Grafinger Zeitung

...t den amtl. Bekanntmachungen der Bezirke Ebersberg und Wasserburg a. J.

Dienstag, 7. März 1933

Klare Mehrheit!

Keine Schlüsselstellungen mehr – Starker Stimmenzuwachs der N.S.D.A.P. – Verluste der K.P.D.

Zentrum und B.V.P. behaupten sich

Das Ergebnis im Reich

(nach der vorläufigen amtlichen Zählung)

Bayerische Wahlkreise

Ein starker Stimmenzuwachs auch in Zorneding und Pöring – Hitler jetzt mit absoluter Macht.

1932 Jahr „voller Not und Elend“

So wurde an Silvester in der Heimatzeitung 1932 als ein schweres Jahr „voller Kämpfe, Not und Elend“ verabschiedet – in der Hoffnung auf ein durch den Segen Gottes besseres 1933. Segen, Gott und Gottvertrauen sind in dieser Silvesterausgabe noch häufige Vokabeln – beim nächsten Jahreswechsel aber hat der inzwischen ausgetauschte Redaktionsleiter nichts mehr zu melden, und der neue Chef schreibt lieber vom „Vertrauen auf den Führer“.

Bayerns Ministerpräsident Heinrich Held warnt in seiner Neujahrsbotschaft weitsichtig: „Von keiner Partei, von keiner politischen Bewegung kommt der Messias, der alle Not und alles Elend mit einem Schlag wendet und das deutsche Volk wieder groß und glücklich macht“. Doch die Wähler, auch in Zorneding und Pöring, klammern sich an die Hoffnung auf einen politischen Messias.

Reichspräsident Paul Hindenburg hatte schon wiederholt eine Berufung des von ihm nie geschätzten Hitler abgelehnt, jetzt aber ernannte er ihn am 30. Januar 1933 zum Reichskanzler. Hitlers Chefpropagandist Joseph Goebbels schrieb ins Tagebuch: „Es ist fast ein Traum. Die Wilhelmstraße [Amtssitz des Reichskanzlers] gehört uns“. Goebbels Traum wurde für die Deutschen und die Welt ein mörderischer Alptraum – aus dem zwölf Jahre später Goebbels wie auch Hitler in den Selbstmord fliehen sollte.

Schon drei Tage nach Hitlers Ernennung gibt der schon 85-jährige Hindenburg Hitlers Drängen nach und löst den Reichstag

erneut auf. Im Vorfeld der Neuwahlen werden Presse- und Versammlungsfreiheit massiv eingeschränkt, politische Gegner aus KPD und SPD kommen in „Schutzhaft“ oder retten sich in den Untergrund oder die Emigration.
So erfolgt die Wahl am 5. März 1933 schon unter den Zeichen der Diktatur. In einem Wahlkampf mit Gewalt und Blut zieht die NSDAP alle Register der Propaganda, nutzt den Rundfunk. Am Vorabend der Wahl als „Tag der erwachenden Nation“ findet in Zorneding eine große NS-Kundgebung statt, vielleicht wie in Grafing mit feierlichem Fackelzug. Abends hört man gemeinsam Hitlers Rede im Radio.
Die NSDAP wird der großer Wahlgewinner, die KPD erleidet schwere Verluste; „Ausrottung des Marxismus“ war ja ein von Hitler angekündigtes Wahlkampfziel. Fast jeder zweite Deutsche (43,9%) wählte Hitler. Noch mehr im Bezirk (47,4%), und deutlich mehr in Zorneding und Pöring (62,9 bzw. 63,4%). Das Häuflein der zuvor 38 KPD-Wähler in Zorneding ist auf 15 geschrumpft, in Pöring von sieben auf null. „Aufbruch der Nation“ kommentiert die Heimatzeitung.
Jetzt hat Hitler im Reichstag eine stabile Mehrheit. Rasch schaltet er die gewählte bayerische Regierung aus, setzt einen NS-Reichskommissar ein. Der braune Geist beginnt auch in Bayern schärfer denn je zu walten. Hakenkreuzfahnen an allen öffentlichen Gebäuden zeigen das Ende der bayerischen Eigenstaatlichkeit.

Das Dorf feiert „Geburtsstunde des geeinten Deutschlands“

Sie flattern auch in Zorneding am 21. März bei einer Schulfeier zur Eröffnung des neuen Reichstags als „Geburtsstunde des geeinten, nationalen Deutschlands“, wohl veranlasst durch NS-Ortsgruppenführer Franz Limmer. Die Heimatzeitung berichtet: Schon am Morgen an den Häusern die Hakenkreuz-Fahnen neben den deutschen und bayerischen; in der Mitte des festlich geschmückten Schulsaals flaggenumrahmt die Bilder von Hindenburg und Hitler; Festzug mit SA und SS, mit Bürgermeister, Gemeinderat, allen Vereinen.
Am Kriegerdenkmal Festansprache von Schulleiter Königer: Der Vertrag von Versailles habe „das Volk in Not und Elend“ geführt, die Revolution von 1918 „vollends an den Abgrund des Verderbens“ gebracht. Hitler habe die Deutschen wieder geeint. Jetzt müsse man „treu zur nationalen Regierung stehen, treu mitarbeiten an dem Aufbau, damit im deutschen Volke wieder Friede und Glück einkehre“. Böllerschüsse, Deutschland- und Horst-Wessel-Lied, abends Lampion-Umzug der Kinder – „Voller Begeisterung sang alles mit“. Wie viele Zornedinger, die da begeistert mitgesungen und wie der Redner „Friede und Glück“ erhofft haben, konnten den aufkommenden Wahnsinn ahnen?

Wahlplakat 1932

Hakenkreuzfahne „peinlichst vermieden“

Wir müssen uns hüten, diesen Presseberichte im Hinblick auf die Stimmung im Ort zu verallgemeinern. Da gab es einiges, was dem NS-Kreisleiter gar nicht gefiel. Im Juli 1933 wirft er dem Gebirgstrachtenerhaltungsverein Edelweiß in einem Brief vor, nicht linientreu zu sein. Man habe ihm gemeldet: „Jeder Versuch, die Mitglieder Ihres Vereins für unsere Sache zu gewinnen, würde mit Spott und gemachter Gleichgültigkeit abgewiesen“, Vereinsmitglieder hätten ihren Kindern den Beitritt zur Hitlerjugend verboten. Kein einziger junger Trachtler sei SA-Mann. Trachtler-Buben hätten wiederholt die SA-Leute „Christenverfolger“ genannt.
Bei der 25-Jahr-Feier am 2. Juli habe der Verein „peinlichst vermieden, eine Hakenkreuzfahne irgendwo zu zeigen“. Über die SA-Männer beim Absperren für den Festzug seien „spöttische Bemerkungen“ gefallen. So könne der Vorstand nicht als „national gerichtet“ anerkannt werden; die Kreisleitung werde ggf. dessen „Gleichschaltung“ herbeiführen.
Später erhält die Trachtenkapelle zeitweise Spielverbot, ihre Auflösung wird angedroht. Sie habe „gegen das Volksempfinden“ verstoßen, weil sie durch ihre Probe im Nebenzimmer der Post-Wirtschaft die Übertragung einer Führerrede im Gastzimmer gestört habe, was auf „staatsfeindliche Einstellung“ hindeute. Offensichtlich aber wurde der Verein dennoch weder aufgelöst noch gleichgeschaltet.
Wie sich die NSDAP in Zornedings Rathaus breitgemacht, Bürgermeister und Gemeinderäte ausgewechselt hat – davon im nächsten Bürgerjournal.

Text und Repros: Peter Maicher (HKK)
Quellen: Martin Burgmayer, Aufsatz Dr. Dickopf im Landkreisbuch 1982, Archive HKK und Gemeinde, Heimatpresse

Ärztlicher Bereitschaftsdienst

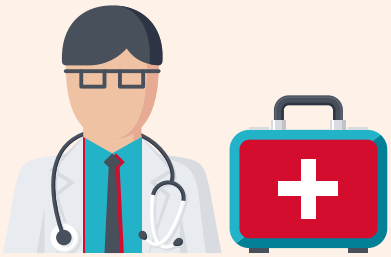

Sie haben Beschwerden, die Sie mit Hausmitteln oder der Hausapotheke nicht in den Griff bekommen? Bis zum nächsten Werktag können Sie nicht warten? Sie brauchen einen Arzt – noch heute?

Auch außerhalb der Sprechzeiten – zum Beispiel am Wochenende oder nachts – sind Sie bestens versorgt: Bei akuten, nicht lebensbedrohlichen Beschwerden wählen Sie die Telefonnummer 116117. Hier erfahren Sie am schnellsten, wie und wo Sie die ärztliche Hilfe erhalten, die Sie brauchen. Die Rufnummer 116117 funktioniert ohne Vorwahl und gilt deutschlandweit. Der Anruf ist kostenfrei – über Festnetz als auch über das Mobiltelefon. Der ärztliche Bereitschaftsdienst versorgt sowohl Kassen- als auch Privatpatienten.

Mehr Infos unter
www.bereitschaftsdienst-bayern.de

116 117

Notruf

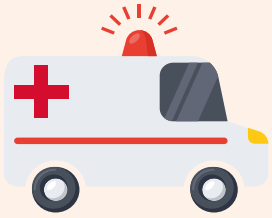

Sie haben plötzlich heftige Beschwerden oder hatten einen Unfall. Sie fürchten ernste bis lebensbedrohliche Folgen, wenn Sie nicht sofort behandelt werden. Zum Beispiel bei Anzeichen eines Herzinfarktes, eines Schlaganfalls oder in ähnlich dringenden Notfällen – Verlieren Sie keine Zeit und wählen Sie den Notruf 112

112

Aktuelles aus der Partnerschaft Zorneding – Makoga

Im August war eine kleine Gruppe aus Zorneding zu Besuch in unserer Partnergemeinde. Die Anreise war lange und beschwerlich. Die Zeit in Makoga verging dagegen wie im Flug und war gefüllt mit informativen Zusammenkünften, Treffen mit alten Freunden und vielen freundlichen Begegnungen in den vier Schulen und in den Kirchen, in der Nähschule und im Kindergarten.

Unsere schönste und anrührendste Begegnung war der Besuch des Kindergartens in Makoga. Wir waren mit drei Koffern voller Spielsachen angereist, darunter eine Holzeisenbahn, eine Kugelbahn und zwei Laufräder, die wir auf Vermittlung des Unverpackt-Ladens in Zorneding als Spende bekommen hatten. Alles wurde von den Kindern im Kindergarten neugierig bestaunt und mit großer Freude entgegengenommen. Die Laufräder waren natürlich das Tollste: Nachdem die Räder ausgepackt und fahrtüchtig gemacht waren, wurden sie sofort von den ersten mutigen Kindern ausprobiert.

Derzeit bereiten wir einen ausführlichen Reisebericht vor, den wir in einer Veranstaltung Anfang des nächsten Jahres präsentieren wollen. Den Termin für diese Veranstaltung, zu der alle Interessierten eingeladen sind, werden wir rechtzeitig bekannt machen.

Wer mehr über die Partnerschaftsarbeit der Christophorusgemeinde wissen oder unsere Arbeit unterstützen möchte, kann sich an die Partnerschaftsbeauftragte Gertrud Raabe-Gruber, Telefon 0 81 06/20 191, wenden. Die Bankverbindung bei der Raiffeisenbank Zorneding für Spenden lautet: DE82 7016 9450 0003 9099 99 (IBAN). Als Verwendungszwecke bitte angeben: „Makoga".

Text: Stephan Raabe für den Partnerschaftsausschuss der Christophorusgemeinde Zorneding

TAFEL ZORNEDING

Gruß aus der Vergangenheit

Die Tafel Zorneding hat diesen rührenden Brief aus dem Rheinland bekommen und „Mein Zorneding" mit Einverständnis von Herrn Scherkamp zum Abdruck zur Verfügung gestellt. Man erfährt darin einiges über die Zeit als dessen Vater während des Krieges 1944 in Zorneding in Sicherheit gebracht wurde. Zum Dank hat er der Tafel Zorneding ein Lebensmittelpaket mit dem folgenden Brief geschickt:

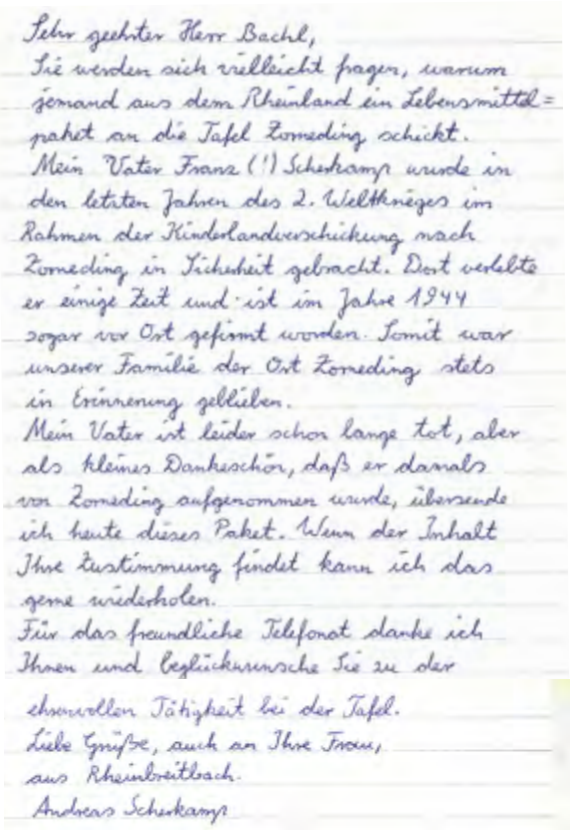

Sehr geehrter Herr Bachl,
Sie werden sich vielleicht fragen, warum jemand aus dem Rheinland ein Lebensmittelpaket an die Tafel Zorneding schickt.
Mein Vater Franz (!) Scherkamp wurde in den letzten Jahren des 2. Weltkrieges im Rahmen der Kinderlandverschickung nach Zorneding in Sicherheit gebracht. Dort verlebte er einige Zeit und ist im Jahre 1944 sogar vor Ort getauft worden. Somit war unserer Familie der Ort Zorneding stets in Erinnerung geblieben.
Mein Vater ist leider schon lange tot, aber als kleines Dankeschön, daß er damals von Zorneding aufgenommen wurde, übersende ich heute dieses Paket. Wenn der Inhalt Ihre Zustimmung findet kann ich das gerne wiederholen.
Für das freundliche Telefonat danke ich Ihnen und beglückwünsche Sie zu der ehrenvollen Tätigkeit bei der Tafel.
Liebe Grüße, auch an Ihre Frau,
aus Rheinbreitbach.
Andreas Scherkamp

Für unsere Mitglieder und Interessenten

Veranstaltungen im VdK-Ortsverband Zorneding-Pöring

Monatlich an jedem 2. Donnerstag findet unser **Stammtisch im Gasthof Hamberger** in Eglharting statt. Wir laden Sie zur Teilnahme ein. Interessieren Sie sich für unsere Arbeit und die Möglichkeiten, die der VdK Ihnen im Sozialrecht bietet.

Unsere weihnachtlichen Aktivitäten zum Vormerken

- **08.12.2023:** Busfahrt zum Christkindlmarkt nach Traunstein, Abfahrt 14.30 Uhr in Pöring und weitere Zustiege. Fahrpreis bei mind. 45 Teilnehmern 20 Euro.
- **17.12.2023:** Weihnachtsfeier mit Musik, weihnachtlichen Geschichten, Kaffee und Kuchen beim Schlammerl in Wolfesing, Beginn 15.00 Uhr.

Anmeldung für beide Termine ab sofort bei der 1. Vorsitzenden Gabriele Pauler unter Telefon 0 81 06 / 24 76 46 oder gabriele.pauler@t-online.de

Bei allen Veranstaltungen: auch Nicht-Mitglieder sind herzlich willkommen. Wenn Sie eine Mitfahrgelegenheit benötigen, wenden Sie sich bitte an die 1. Vorsitzende.

VdK – Sammlung „Helft Wunden heilen“

Not erkennen, Not lindern. Das ist für den VdK Bayern selbstverständlich. Seit 1946 gibt es die Sammlung **„Helft Wunden heilen“.** Auch in diesem Herbst gehen VdK-Ehrenamtliche für Menschen in Not von Tür zu Tür. Die Sammlung findet vom 20. Oktober bis zum 19. November statt.
Viele Zornedinger Bürger spenden seit Jahren und unterstützen somit unsere Arbeit sowohl im Landesverband als auch im Ortsverband. Jede Spende tut Gutes, bitte unterstützen Sie die VdK-Haussammlung. Vielen Dank für Ihre Hilfe!
Unsere Sammler sprechen Sie entweder direkt an oder Sie erhalten einen Brief mit einer Spendenbitte.

Von links: Franz Ziepl, Irene Mooser, Peter Christoleit, Hannelore Schmidt, Werner Voigt

Für mehr Informationen wenden Sie sich bitte an die 1. Vorsitzende im Ortsverband Zorneding-Pöring, Tel. 0 81 06 / 24 76 46 oder informieren Sie sich unter www.vdk.de/ov-zorneding-poering.

VdK-Haussammlung vom 20. Oktober bis 19. November 2023

Helft Wunden heilen

Ihre Hilfe ist wichtig.
Vielen Dank!

www.vdk-bayern.de

SOZIALVERBAND VdK BAYERN

Zukunft braucht Menschlichkeit.

Beratungsstelle Frauennotruf Ebersberg

Wir sind weiterhin für Sie da!
Bitte rufen Sie uns an!

Beratungsstelle bei häuslicher und sexualisierter Gewalt - Frauennotruf Ebersberg

Bahnhofstr.13A, 85560 Ebersberg

Telefon: 08092/88110

mail: info@frauennotruf-ebe.de

Hilfetelefon Gewalt gegen Frauen 24 Stunden:
08000 116 016

Liebe Senioren und Seniorinnen!

Der Seniorenbeirat bietet im Oktober an:

- **Freitag, 20.10.2023:** Lesung „Blaustich“ von Clemens Ertl
  19.30 Uhr Bücherei Zorneding
- **Mittwoch, 25.10.2023:** Spaziergang im Schaurachgraben bei Aßling
- **Freitag, 27.10.2023:** leichte Wanderung
- **Donnerstag, 02.11.2023:** Kaffeefahrt mit dem Bus für Gehbehinderte

Bitte immer ein paar Tage vorher anmelden, per E-Mail an seniorenbeirat@zorneding.bayern.de oder Tel. 0 81 06 / 30 94 51.

Unser letzter Ausflug führte uns durch das Auwaldbiotop an der Mangfall.

Beste Grüße
Ihr Seniorenbeirat

Text: SKP, Foto: H. Exner

Aktiv-Treff für Seniorinnen und Senioren

Der Aktiv-Treff findet immer am Montagnachmittag (außer an Feiertagen) von 14.00 – 16.00 Uhr im vhs-Raum am Herzogplatz 15 statt. Folgende Termine sind in den nächsten Wochen geplant:

30.10.2023	**Sprechstunde (kein Vortrag)** des Pflegestützpunkts, Einzelberatung zum Thema Pflege **– nur mit Anmeldung**
06.11.2023	**Filmnachmittag** „Café Meineid 2“
13.11.2023	**Sprechstunde (kein Vortrag)** des Pflegestützpunkts, Einzelberatung zum Thema Pflege **– nur mit Anmeldung**
20.11.2023	**Vortrag** zu Vorsorgevollmacht, Betreuungsverfügung, Patientenverfügung der Betreuungsstelle Ebersberg (ohne Anmeldung)
27.11.2023	Der Defibrillator in der Praxis, Johanniter-Unfall-Hilfe e.V.
04.12.2023	**Sprechstunde (kein Vortrag)** des Pflegestützpunkts, Einzelberatung zum Thema Pflege **– nur mit Anmeldung**
11.12.2023	**Weihnachtsfeier –** der Seniorenbeirat lädt ein
18.12.2023	**Sprechstunde (kein Vortrag)** zur Vorsorgevollmacht, Patientenverfügung der Betreuungsstelle Ebersberg **– nur mit Anmeldung**

Am **30.10., 13.11. und 04.12.2023** finden **Sprechstunden des Pflegestützpunkts** des Landratsamtes Ebersberg im Rahmen der Aktiv-Treff-Veranstaltungen statt. Melden Sie sich bitte direkt beim Pflegestützpunkt für einen Einzeltermin an: Tel. 0 80 92 / 823-702, E-Mail: pflegestützpunkt@lra-ebe.de.

Für Sprechstunden am **18.12.2023** bitte im Landratsamt Ebersberg, Betreuungsstelle bei Frau Lenhart unter der Telefonnummer 0 80 92 / 82 35 23 anmelden.

Der Aktiv-Treff wurde vom Seniorenbeirat initiiert und wird von diesem auch unterstützt. Daher ist eine Teilnahme in der Regel kostenlos. **Kurzfristige Programmänderungen sind möglich,** fragen Sie gerne telefonisch unter 0 81 06 / 999 11 16 oder persönlich im Service-Büro am Herzogplatz 19 nach. Sie finden die Termine auch immer unter „Aktuelles“ auf der Gemeindehomepage www.zorneding.de.

LITERARISCHER HERBST IN ZORNEDING

Zum 15. Mal veranstaltet der Verein PRO Christophoruskirche e.V. zusammen mit der Gemeindebücherei Zorneding im Jahr 2023 die Veranstaltungsreihe **„Literarischer Herbst in Zorneding“.** Bei den Veranstaltungen wird in den Monaten Oktober bis Dezember wieder eine bunte Mischung an Literatur geboten – oft mit musikalischer Umrahmung.

Aktuelle Informationen über alle Veranstaltungen vom **„Literarischen Herbst in Zorneding“** finden Sie im Internet unter www.literarischer-herbst-zorneding.de.

An den Vorverkaufsstellen liegt auch ein gesondertes Faltblatt mit detaillierten Informationen zu den einzelnen Veranstaltungen aus.

Vorverkauf:

- Pfarramt der Christophoruskirche (Tel. 0 81 06 / 26 32)
- Gemeindebücherei Zorneding (Tel. 0 81 06 / 38 24 93)
- Steffi’s Schreibwaren Zorneding (Tel. 0 81 06 / 21 98 83)
- AP Buch Baldham (Tel. 0 81 06 / 36 94 14)

„Ois ned glong!“ – Eine Landjugend

Ein Abend mit Erwin Rehling – eine Lesung mit Musik
Mittwoch, 25. Oktober 2023, 20.00 Uhr
Gemeindesaal der Christophoruskirche, Lindenstr. 11
Eintritt 15 Euro

Stefan von der Lahr liest aus seinem Kriminalroman

„Dämonen im Vatikan“
Dienstag, 7. November 2023, 20.00 Uhr
Gemeindesaal der Christophoruskirche, Lindenstr. 11
Eintritt 15 Euro

>> SPEZIELL FÜR KIDS << Gregor Wolf liest

„Die abenteuerliche Reise des Leopold Morsch“ und aus anderen Büchern
Eine Lesung für Kids (aber auch für Erwachsene)
Samstag, 11. November 2023, 16:00 Uhr
Gemeindesaal der Christophoruskirche, Lindenstr. 11
Eintritt frei

Prof. Harald Lesch liest aus seinem Buch

„Liegt die Antwort in den Sternen?“
Wie die Astrophysik die Rätsel der Archäologie löst
Samstag, 18. November 2023, 20.00 Uhr
Christophoruskirche, Lindenstr. 11
Eintritt 15 Euro.

Wenn Hopfen und Malz verloren ist

Schräge Kurzgeschichten
Freitag, 24. November 2023, 20.00 Uhr
Gemeindesaal der Christophoruskirche, Lindenstr. 11
Es lesen Karin Ossig, Carolin Schubert, Bgm. Piet Mayr, Till Gerhard und Peter Wurm
Musikalische Umrahmung: Trio „3 4 U“ (THREE FOR YOU)
Eintritt 15 Euro

Marcel Reich-Ranicki, der Mann der spitzen Zunge

Eine Verneigung vor dem „Literatur-Papst“
Donnerstag, 30. November 2023, 20.00 Uhr
Gemeindesaal der Christophoruskirche, Lindenstr. 11
Es lesen Caroline Schubert und Peter Wurm
Eintritt frei – Wir freuen uns über eine Spende

Ein Streifzug durch die Bestseller-Listen

Dienstag, 5. Dezember 2023, 20.00 Uhr
Gemeindebücherei Zorneding, Schulstr. 5
Es lesen Karin Ossig, Carolin Schubert, Till Gerhard und Peter Wurm
Eintritt frei – Wir freuen uns über eine Spende

GEMEINDE
ZORNEDING

DRINGEND GESUCHT

Die Träger der Kindertageseinrichtungen der Gemeinde Zorneding suchen dringend
ab sofort

Erzieher/innen und Kinderpfleger/innen (m/w/d)

Bei Interesse wenden Sie sich bitte an:

Denk mit! Zorneding/Pöring
Telefon 0 89 / 512 66 86 22
Herzog-Wilhelm-Str. 26
80331 München

AWO Kreisverband Ebersberg e.V.
Telefon 0 81 21 / 93 34-34
Herzog-Ludwig-Str. 20
85570 Markt Schwaben

Kath. Pfarramt St. Martin
Telefon 0 81 06 / 377 46-0
Ingelsberger Weg 2
85604 Zorneding

Außerdem werden dringend **WOHNUNGEN** für bei uns im Ort arbeitende Erzieher/innen, Kinderpfleger/innen, Lehrer/innen und Altenpfleger/innen gesucht.

Wenn Sie eine freie Wohnung anbieten können, melden Sie sich bitte in der Gemeinde im Liegenschaftsamt bei Herrn Niederschweiberer per Tel. 0 81 06 / 384-33 oder E-Mail niederschweiberer@zorneding.bayern.de.